PORTE PAGO

LA VANGUARDIA

PORTE PAGO

DIARIO DE LA MAÑANA
Año XXX V — Nro. 7503

TELEFONOS: U. T. Redacción 47 Cuyo 7521, Administr. 47 " 7304

Buenos Aires, Miércoles 11 de Abril de 1928

EDICION DE 12 PAGINAS

Redacción y administración, Rivadavia 2150.

LA OLIGARQUIA CANTONISTA

CINICA, BRUTAL Y TORPE

La provincia de San Juan continúa siendo, con la de Mendoza, la piedra de escándalo de la república.

Una facción que ha perdido todo escrúpulo ha implantado allá un régimen de arbitrariedad y violencia que hace imposible la vida de las fuerzas políticas refractarias a su dominio.

En todos los puntos del país ha sido posible la intervención de los partidos en las presentes luchas electorales, malgrado el encarnizamiento con que se han librado algunas, en ciertas provincias.

El irigoyenismo resolvió abstenerse en Mendoza, a causa de las dificultades opuestas a sus movimientos por grupos lencinistas armados, y en gran parte fiando su porvenir a la intervención federal con que don Hipólito el Deseado inaugurará su segunda presidencia.

Pero en San Juan, quienes se han visto obligados a no concurrir a las elecciones, por falta de las garantías más esenciales, son los socialistas.

Tratándose de un partido como el nuestro, que por sistema se ha presentado siempre en las luchas del comicio, no desertando de su puesto ante las dificultades más serias, se comprenderá lo extremo de la medida y la gravedad de la situación que se ha creado en San Juan a nuestros compañeros.

El fraude y la violencia reinan en aquella provincia como en los peores tiempos de la oligarquía conservadora.

Para ganar una elección se vuelcan los padrones, esto es, votan por los electores los encargados de las mesas, después de haberse librado del control que podía ejercer el único fiscal presente, el socialista, agrediéndolo a golpes y deteniéndolo la policía hasta la terminación del acto.

El cantonismo no está satisfecho con disponer de una mayoría incontrastable en la cámara provincial. Después de imponer un sistema electoral tendiente a impedir toda representación de la minoría, quiere asegurarse de que no falle la regla en algún distrito en que se sienta menos fuerte.

Es la pasión de una tiranía sin freno, de una dictadura que no admite control ni oposición de ninguna especie.

La dictadura mansa representada por los gobiernos oligárquicos del llamado "régimen" también aseguraba a los presidentes el "unicato" parlamentario de que aún no se ha perdido memoria.

Y los nuevos amos de San Juan, los señores Cantoni, consideran todavía que una legislatura de línea, obediente a los mandatos de ellos, es lo que mejor conviene a sus inconfesables fines.

Claro está que es el control realizado en los cuerpos electivos — cuyos miembros tienen menores facilidades de información y son más escuchadas por la opinión pública— el que temen principalmente los gobiernos oligárquicos y los sátrapas que los encabezan.

¿Hasta qué punto no serán, pues, sospechosas las actividades de los aventureros sanjuaninos?

La situación de la desgraciada provincia no sería menos lamentable si se tratara sólo de un caso de demencia individual o colectiva, de una jactancia de poder tan brutal como torpe o inútil.

Lo más extraordinario es que el jefe de la facción que suprime en la provincia de San Juan las más elementales garantías de la democracia fué traído a la capital como espejo de virtudes cívicas, para enseñar a este pueblo el buen camino!

El Partido Socialista ha sido siempre refractario al empleo de la botica federal para curar los males de las provincias.

Pero, a este paso, nuestros compañeros de San Juan tendrán que recibir como salvadores a quienes los libren de una dictadura vergonzosa, prometiendo respetar las normas fundamentales en una democracia.

El mal funcionamiento de la justicia federal de la capital

Un grupo de abogados y procuradores de la matrícula de la capital acaban de presentar a la cámara de apelaciones en lo federal una queja contra el juez de esa jurisdicción, doctor Rodolfo S. Ferrer, por retardo en la administración de la justicia.

Según lo declaran los recurrentes en el escrito presentado, se han visto en la obligación de hacer esta manifestación colectiva en su carácter de colaboradores de la administración de justicia, y confiesan haber tolerado en silencio que la situación que denuncian se prolongara por más de tres años.

Agregan que, por lo demás, los tribunales que tienen en sus manos la superintendencia de los juzgados federales conocían y conocen, desde 1925, por estar suficientemente informados, la verdad de la situación, y no ignoran, por consiguiente, la forma anormal en que el juez Ferrer desempeña su cometido, a pesar de lo cual no han adoptado ninguna medida para que cesara ese estado de cosas.

Hacen notar también los recurrentes que las disposiciones del capítulo XI del código penal carecen de eficacia desde que los mismos jueces interpretan que, para dar curso a cualquier acción, es indispensable cumplir con requisitos previos que exigen un trámite interminable.

En vista de ello han optado por recurrir ante la cámara con el objeto de que se comprueben sus denuncias, las que, agregadas a los antecedentes que obran en ese tribunal, se adopten las medidas que fija la ley en estos casos.

En apoyo de lo que afirman los firmantes del escrito, hacen notar que en el juzgado a cargo del doctor Ferrer, es frecuente que para obtener una sentencia o resolución, así sea de simple trámite, hay que formular múltiples pedidos de pronto despacho y recursos de queja ante la cámara.

Las partes deben esperar meses y meses, a veces años, para que sus pedidos se provean, lo que se obtiene sólo después de haberse interpuesto recursos de quejas, de presentar escritos y más escritos de pronto despacho, y de hacer gestiones personales ante el juez y los secretarios, generalmente estériles.

Como contraste, advierten los recurrentes que el otro juzgado federal en lo civil y comercial, malgrado el recargo de tarea que tiene, por la preferencia de los litigantes para iniciar en él sus asuntos, se halla al día.

Los recurrentes acompañan una planilla en la que figuran casos de reiterados de quejas, y piden a la cámara que se agregue una lista de todas las quejas que ha recibido contra el juez, por demora en la tramitación de expedientes que esperan sentencia o resolución para que la cámara tome oportunamente las medidas del caso, y tengan sanción los hechos denunciados.

EL CONTRASTE—

El juez federal doctor Escobar, al contestar la nota de la cámara de apelaciones la que pide una estadística detallada del movimiento del juzgado a su cargo, durante el año 1927, ha remitido la nota del caso, por la que consta, según el mismo juez, que en su juzgado nunca se ha recibido un sólo recurso de queja, ni siquiera un simple pedido de despacho, lo que prueba que los litigantes se han dado cuenta del recargo habido durante el año 1927, que puntualiza el juez y que ha determinado que diez asuntos que debieron ser resueltos antes del 31 de diciembre de ese mismo año, se hallen en estado de sentencia.

Agrega el juez que la cámara podría abordar la implantación de equitativa distribución del trabajo, a fin de que no se recargue extraordinariamente ciertos juzgados, contra todo buen criterio.

En su respuesta, el juez doctor Escobar agrega: "Si el sistema actual perdura, no podré, en lo que a mí concierne, resolver con la celeridad indispensable los asuntos que se radican en mi juzgado, pues un atento examen del número, calidad, y naturaleza de los asuntos entrados durante los turnos exterioriza la afluencia de múltiples causas complejas y diversas, que al suscripto hace ahora difícil en extremo, cuando no imposible, tener el despacho al día".

Los primeros resultados

El examen de los resultados de las dos o tres primeras urnas escrutadas, ha permitido fijar las características de la reciente elección en toda la capital. En primer lugar, un triunfo abrumador de la lista irigoyenista, y luego, una lucha que aparece, a primera vista, como un combate entre socialistas y libertinos, pero que es, en realidad, una lucha de los socialistas del viejo y glorioso tronco contra los antipersonalistas en estrecha componenda con los libertinos.

Hemos visto y examinado, con una detención compatible con la celeridad de las operaciones del escrutinio, este curioso aunque esperado maridaje: boletas libertinas para senador y diputados con boleta Melo-Gallo para presidente. Nótese la diferencia entre los votos de presidente y diputados de los melo-gallistas y se tendrá el aporte exacto que éstos han llevado a los libertinos.

No son, por lo tanto, socialistas los pocos votos que nos aventajan hasta este momento. Ojalá lo fueran, porque ello nos daría la medida de la extensa difusión que habría alcanzado el socialismo en la capital.

Mientras tanto, no atribuyamos demasiada importancia a estos primeros resultados de las urnas, que variarán, sin duda alguna, antes de que se termine de escrutar la sección 1a. Tenemos la seguridad de ser más fuertes en esta capital que los melo-gallistas, y por eso nos atrevemos a afirmar, una vez más, que la minoría de diputados corresponderá íntegramente a nuestro partido.

Sigamos escuchando, serenamente, la voz de las urnas, y no nos dejemos influenciar por estas primeras escaramuzas. El combate no ha comenzado aún!

DOS BUENOS ASUNTOS PARA EL MINISTRO DE O. PUBLICAS

La falsificación del balance de los FF. CC. del Estado para el ejercicio 1927 y la gestión irregular del contador de la citada repartición

Colazos de un viaje pantagruélico y electoral

Apenas llegado a la administración de los FF. CC. del Estado, en 1921, el señor Domingo Fernández Beschedt, eximio ferroviario "de la causa", hizo iniciar un proceso judicial contra algunos funcionarios y empleados "del régimen", por motivo de haber participado en la falsificación del balance de la citada repartición, para el ejercicio de 1915 y 1916. Esta falsificación se había llevado a cabo mediante una serie de manipulacs contabilísticos, descriptos en la memoria de la citada repartición del año 1916 y que tuvieron, por efecto, transformar en 1915 un déficit real de $ 1.874.378.54 en un superávit ficticio de $ 68.085.15 m|n c|l.

En idéntica forma se había pretendido falsificar el resultado del ejercicio 1916, fabricando un superávit de pesos 107.618.38 cuando en realidad resultó un déficit de $ 1.262.494.86.

Hace un par de meses la justicia federal produjo una sentencia absolviendo a los acusados, por no haber causado daños materiales mediante aquellos manipulcos, cuyo alcance reduce el juez a una simple irregularidad administrativa que, según él, afectaría solamente a la estadística ferroviaria.

Por más discutible que nos resulte la opinión del juez, no nos ocuparemos hoy de este aspecto del asunto, sino de otro de mayor actualidad.

El tribunal de cuentas de la contaduría general de la nación, produjo a principios de marzo ppdo., un informe pronosticando para el ejercicio de 1927 un déficit de 1.100.000 pesos en los ferrocarriles del Estado, basándose al efecto en cifras oficiales de esa misma repartición, establecidas al 31 de octubre de 1927, cuyos dirigentes — Krause Arnim y Rossi, el de Gilard y Cía. — se habían comprometido con el ministro Ortiz a cerrar el ejercicio sin déficit.

Para cumplir con tan sagrado compromiso y envalentonado por el referido fallo judicial absolutorio, el contador "reparador" Rossi acaba de realizar una serie de manipulcos contabilísticos de exactamente las mismas características de aquellos que, cuando habían sido realizados por funcionarios "del régimen", merecían en 1921, de parte de sus sucesores "de la causa" el calificativo de falsificaciones de balance; el resultado es idéntico al obtenido en aquella oportunidad: un déficit real de más de un millón de pesos se transforma, como por encanto, en un insignificante superávit ficticio, para coronar así la labor ferroviaria del segundo ciclo de "administración" radical con una nueva falsificación del balance de los ferrocarriles del Estado, que han producido, ahora como siempre, un déficit real.

Lo realmente incomprensible y desconcertante es que los dirigentes de la empresa se permiten llevar a cabo sus manipulcos sin el menor miedo a la fiscalización por el contador-delegado del ministerio de hacienda y el contador-interventor del ministro de obras públicas, lo cual revela que esos funcionarios no están en situación para realizar su fiscalización con la eficacia indispensable. ¿De dónde emana esa ineficacia? Este es un punto que deberá aclarar el ministro Ortiz, ya que no queremos suponer que tiene destacado en los ferrocarriles del Estados al contador Muntaabski, solamente "pour la galerie" y para salvar las apariencias.

Conviene aclarar, también, el monto de débitos correspondientes a 1927 y dejados pendientes para 1928; es usual que la contaduría de los ferrocarriles del Estado pasa a fines del ejercicio una nota-circular a todas las dependencias, reclamando la liquidación de las operaciones en trámite. Por expresa disposición del contador Rossi, no se envió esa circular con efecto para el ejercicio 1927; ¿qué explicación puede dar para esto el contador Rossi?

Absteniéndonos de entrar en mayores detalles con respecto a la forma en que fué "equilibrado" el ejercicio de 1927, aprovechamos la oportunidad para ajustar las cuentas del contador Rossi, en lo que se refiere a un episodio realmente vergonzoso, del cual él es protagonista y que afecta tanto a la moral como a las finanzas de la administración pública.

Nos hemos abstenido hasta ahora de ocuparnos de la gestión de esa persona, en cuanto se desarrolla fuera de su despacho oficial, no obstante de que entre sus actuaciones privada y oficial en más de una ocasión hubiéramos podido establecer conexiones sugestivas. Pero ha llegado la oportunidad que nos obliga a dejar de un lado el exceso de discreción.

En octubre de 1927 el contador Rossi se trasladó a Salta, según se decía, "en comisión de servicio". Esa comisión, según algunos, hubiera tenido la finalidad de arreglar las cuentas de los contratistas salteños del Huaytiquina, impagos aún, no obstante la pretendida consolidación de la deuda, por unos siete millones de pesos. Según otros, el viaje obedecía al propósito de estudiar tari-

(Continúa en la 2a. página)

EL SOCIALISMO Y LOS UNIVERSITARIOS

Un cambio de cartas

"Buenos Aires, abril 9 de 1928 — Doctor Nicolás Repetto — De nuestra estime: La Junta Ejecutiva del Círculo Universitario Intermerandus tiene el agrado de dirigirse a usted y agradecer su valiosa colaboración al acto de solidaridad al profesor Jiménez de Asúa y anhela retribuirle su deferencia cooperando en la acción cultural en que está usted empeñado, y que es consecuente con nuestros propósitos.

Reiterándole nuestra simpatía, lo saluda atentamente, por la Junta Ejecutiva, Juan Carlos Pérez Jáuregui, secretario general."

Buenos Aires, abril 10 de 1928. — Señor Juan Carlos Pérez Jáuregui, del Círculo Universitario Intermerandus. — Muy distinguido amigo: Su carta de ayer traduce, una vez más, el fondo generoso de la juventud. Nuestra animada conversación de "sobremesa" ha bastado para despertar en ustedes el deseo de colaborar en la obra cultural. Magnífica idea que hace honor a ese círculo. Hay mucho que hacer y ustedes podrán prestar valiosos servicios. Allí está la Sociedad Luz con magnífico local propio, biblioteca, gabinete, etc., a la cual podrían prestarle ustedes un apreciable servicio ofreciéndose para dar conferencias y hasta pequeños cursos de divulgación científica: anatomía, fisiología, botánica, química, física, astronomía, historia de la civilización, nociones de derecho, lecturas literarias, etc. También existe la comisión de cultura de la Casa del Pueblo a la cual se le podría prestar un verdadero servicio señalándole algún conferenciista, concertista, recitador, etc., que conviniera invitar para ocupar la tribuna de la Casa del Pueblo.

Nosotros los universitarios que disfrutamos del privilegio inmenso de acercarnos y familiarizarnos con la alta cultura, debemos devolver al pueblo una parte, al menos, de ese bien que él nos procura trabajando rudamente para que nosotros hagamos del estudio y de la investigación nuestro trabajo permanente o profesión. Claro está que al dirigirse al pueblo hay que llevarle nociones claras, concretas, exactas y previamente asimiladas; verdades del día, de la hora presente capaces de ayudarlo a resolver o a contribuir a la solución de los problemas candentes de su tiempo, del momento en que vive. El problema no consiste en inventar teorías o imaginar soluciones para problemas que se plantearán dentro de 50 ó 100 años; la cuestión estriba en aportar diariamente el grano de arena a la solución de los problemas del "hoy y aquí", de esos que no admiten espera como la creación de escuelas, la construcción de viviendas, la supresión de los impuestos que gravitan sobre los consumos populares, la supresión de las gabelas al trabajo útil, la creación y difusión de los medios necesarios para elevar la cultura del pueblo, la laicización progresiva del Estado para dar libertad a las conciencias y no torturar la mente de la infancia escolar, el divorcio, la separación para establecer la libertad absoluta de las iglesias frente al Estado soberano, el perfeccionamiento de las prácticas democráticas por la persecución de la corrupción, de las dádivas, de los empleos y la demagogia. Tal es el gran programa que daría noble ocupación y gloria a miles de generaciones juveniles por muchos años. Disculpe y ordene. — Nicolás Repetto.

El conflicto azucarero tucumano

Se espera el laudo presidencial para la segunda quincena de mayo

El secretario del presidente Alvear para los trabajos relacionados con el laudo del conflicto azucarero, ha hecho algunas declaraciones que merecen, a nuestro juicio, ser divulgadas. Podrá verse por ellas como en nuestra país las cuestiones más prácticas y más concretas se complican siempre con planes trascedentales o discusiones teóricas enteramente superfluas.

Lo que está en juego y urge resolver, es el conflicto existente entre cañeros e industriales, provocado por las divergencias en la liquidación de la zafra correspondiente al año 1927-28.

Ante una cuestión tan concreta y práctica, que ya ha sido resuelta en lo que respecta a la liquidación de la cosecha del año 1926, se ha amontonado una cantidad tal de estudios y antecedentes, que el doctor Alvear necesitaría, si quisiera conocerlos más o menos superficialmente, varios años de trabajo asiduo. Para poder estudiar a fondo la cuestión azucarera, se ha estudiado "la aplicación del alcohol como combustible", "la utilización de la melaza", "el cultivo del arroz como complemento de la caña de azúcar", "la influencia de los cultivos sobre el paludismo", etc., etc. Se han encargado, también, estudios al Perú, Brasil, Cuba y Estados Unidos, todos ellos relacionados con el cultivo de la caña de azúcar y la técnica de la fabricación.

No somos enemigos de que se estudie el problema azucarero y se acumulen todos los elementos de juicio posibles sobre esta importante cuestión. Pero lo que no comprendemos es que se demore la solución de un conflicto práctico, de intereses entre productores de materia prima y elaboradores de la misma para considerar o revisar una montaña de material informativo. El estudio y la información sobre los grandes problemas deben ser permanentes, pero la solución de los conflictos de orden práctico en los que se hallan comprometidos trabajadores, debe ser inmediata, urgente.

Pensamos, por lo tanto, que convendrían no atiborrar al presidente con tanta noción tan superficial como variada, y pronunciar de una vez el laudo que esperan impacientes los intereses comprometidos en el conflicto.

SE INICIO AYER EL ESCRUTINIO DE LAS ELECCIONES EN LA CAPITAL

CON VENTAJA A FAVOR DEL IRIGOYENISMO

Fueron escrutadas 27 urnas de la sección 1ª

La junta electoral inició ayer, por la tarde, el escrutinio de las elecciones verificadas en la capital el 1o. de abril.

Pocas veces, el conocimiento del secreto contenido en las urnas comiciales provocó una expectativa pública tan intensa. Desde temprana hora los locales adyacentes al recinto de la cámara, donde la junta efectuaría su labor vióse concurrida por representantes partidarios y periodistas que se entregaron, en animados comentarios, a predecir los posibles resultados del escrutinio.

Los apoderados y fiscales de los partidos políticos que participaron en las elecciones prepáranse para entrar de lleno a sus funciones animados por un visible interés de conocer la situación real de sus representados.

LA JUNTA ELECTORAL SE REUNE

Anunciado para las 14 horas el escrutinio, la junta electoral recién se reúne a las 14.55.

Procede a la revisación del lacrado de las puertas del recinto y da comienzo, después de adoptar algunas medidas previas de carácter general, a sus tareas. Son las 15.15

Se escrutará simultáneamente en tres mesas, presididas ellas por los miembros del cuerpo, doctores Escalada, Campos y Jantus, respectivamente.

LOS PRIMEROS VOTOS—

Comienza el escrutinio ante un general silencio.

Empleados de la junta vuelcan sobre la mesa el contenido de la primera urna, procediéndose en seguida a abrir los sobres, cuyos votos se clasifican por partido. Las boletas con tachas se agrupan aparte.

Los primeros sobres los abren los miembros de la Junta y contienen los tres boletas irigoyenistas completas.

Prosigue la labor, luego, muy lentamente.

A la hora y media de iniciada se escrutaron 10 mesas de la sección 1a., únicamente, cuyo resultado consignamos a continuación:

Electores de presidente

Bravo-Repetto	410
Irigoyen-Beiró	2145
Melo-Gallo	627

Senador por la capital

Repetto	425
Molinari	1975
Barroetaveña	383

Diputados

SOCIALISTAS

Oddone	371
Dickmann E.	371
Peña	369
Pérez Leirós	369
Coca	368
Jiménez	368
Pfleger	367
Comorera	366
Dagnino	366
Erneta	366
Buyán	365
Mouchet	361

IRIGOYENISTAS

Moyano	1281
Binaghi	1281
Selen	1279
Rolando	1278
Gutiérrez	1278
O. de Zárate	1278
Cagnoni	1278
Talens	1277
Costa	1276
Grisolía	1274
Guzzo	1274
Irigoyen	1274

LIBERTINOS

Bunge	457
G. Iramain	450
Pinedo	432
Zaccagnini	432
Muzio	430
Carballo	419
Manacorda	419
Giusti	418
R. Oliva	418
G. Maseda	416
De Andréis	414
Boix	409

ANTIPERSONALISTAS

Bottinelli	176
Trucco	175
Anastasi	172
Lambruschini	172
Aimó	169
Jiménez	167
Riguera	167
Bonifacio	164
Albarracín	162
Tirigall	159
Luzio	153
Garré	150

RESULTADO DE LA LABOR DE AYER—

La junta dió término a sus tareas ayer, después de escrutar 27 urnas de la sección 1a. con el siguiente resultado:

Electores de presidente

Bravo-Repetto	776
Irigoyen-Beiró	3894
Melo-Gallo	1224

Senador por la capital

Repetto	913
Molinari	3566
Spinetto	761
Barroetaveña	784

Diputados

SOCIALISTAS

Dickmann E.	941
Oddone	937
Peña	937
Mouchet	937
P. Leirós	930
Jiménez	930
Coca	928
Pfleger	928
Dagnino	927
Comorera	925
Buyán	923
Erneta	922

IRIGOYENISTAS

Talens	3308
Costa	3301
Moyano	3300
Grisolía	3299
Selén	3298
Rolando	3298
Ortiz de Zárate	3297
Binaghi	3297
Irigoyen	3292
Gutiérrez	3291
Cagnoni	3289
Guzzo	3288

LIBERTINOS

G. Iramain	1331
Bunge	1307
Pinedo	1288
Zacagnini	1282
Muzio	1278
Giusti	1267
Carballo	1222
Manacorda	1221
De Andreis	1218
G. Maseda	1212
R. Oliva	1206
Boix	1173

ANTIPERSONALISTAS

Jiménez	605
Aimó	587
Trucco	585
Bottinelli	584
Riguera	531
Albarracín	561
Anastasi	546
Bonifacio	539
Lambruschini	525
Tirigall	502
Luzio	502
Garré	501

Votos obtenidos por otros partidos

P. Salud Pública	55
Comunista	47
P. Comunista de la R. A.	43
P. Obrero Independiente	32
Comunista Obrero	3
Doctora Lanteri	2
Laboristas	1

HOY PROSEGUIRA EL ESCRUTINIO A LAS 9.30—

Dispuso ayer la Junta electoral trabajar por la mañana y por la tarde. Al efecto fijó el horario siguiente: De 9.30 a 12 y de 14.15 a 17 horas.

EL PEDIDO SOCIALISTA FUE RECHAZADO—

El diputado Oddone apoderado general del Partido Socialista solicitó de la Junta se permitiera la presencia de dos fiscales en cada mesa escrutadora, por las razones que dimos ayer. Después de una corta deliberación resolvió aquella no hacer lugar a lo solicitado, concediendo en cambio autorización para que los fiscales pudiesen ser renovados oportunamente.

LOS VOTOS LIBERTINOS—

Es interesante saber cómo los liber-

DATOS COMPARATIVOS

SECCION PRIMERA

	1918	1919	1920	1922	1924	1926	1928
Socialistas	2195	2648	3004	3225	4603	4423	—
Irigoyenistas (1)	3765	2682	3124	3575	4274	5659	—
Alvearistas	—	—	—	—	—	1858	—
Demócratas (2)	235	1161	1420	324	233	—	—
Principistas (2)	—	—	—	461	148	—	—
Libertinos	—	—	—	—	—	—	—
Frente único	—	—	—	—	—	—	—
Comunistas	—	250	208	338	295	367	—
Comunistas de la R. A.	—	—	—	—	—	—	—
Varios	—	—	—	—	351	160	—
En blanco	—	—	—	—	561	428	—

SECCION SEGUNDA

	1918	1919	1920	1922	1924	1926	1928
Socialistas	2463	2883	2981	2863	3834	3394	—
Irigoyenistas (1)	2550	1841	2266	2500	2875	3627	—
Alvearistas	—	—	—	—	—	1206	—
Demócratas (2)	370	933	946	267	174	—	—
Principistas (2)	—	—	—	378	110	—	—
Libertinos	—	—	—	—	—	—	—
Frente único	—	—	—	—	—	—	—
Comunistas	—	134	158	234	194	289	—
Comunistas de la R. A.	—	—	—	—	—	—	—
Varios	—	—	—	—	209	92	—
En blanco	—	—	—	—	228	300	—

(1) Los radicales se presentaron unidos. Atribuímos sus votos a los irigoyenistas, porque a esta fracción pertenecen los diputados electos en 1926.
(2) No se presentaron a estas elecciones.

Sobre la intervención de las tarifas ferroviarias

El F. C. S. pidió al ministro de O. Públicas, vista del expediente

El presidente del directorio de la empresa del ferrocarril Sud, señor Fernando Guerrico, dirigió al ministro de obras públicas, en la tarde de ayer, la siguiente nota:

"Ayer 9 del corriente a las 19 aproximadamente, V. E. ha tenido a bien entregarme personalmente para la empresa por mí representada, una copia del informe de la dirección general de ferrocarriles, sobre intervención de tarifas, el que ayer a la noche, y hoy por la mañana, ha sido publicado in extenso por los diarios de la capital.

Este trabajo tiene gran importancia por los intereses que afectan y situaciones que contempla, y es como en él se deja establecido, el resultado de la labor de muchos meses de la dirección general de ferrocarriles, por lo que sería de conveniencia general y sobre todo de justicia, que se nos acuerde vista del expediente, por el tiempo que el señor ministro juzgue prudencial, a objeto de que esta empresa tome debido conocimiento de lo actuado, y de acuerdo con las prescripciones de la ley general de ferrocarriles, pueda exponer sus puntos de vista, con lo que V. E. podrá tomar la resolución que estime mejor convenir a los intereses generales del país."

DOS BUENOS ASUNTOS PARA EL MINISTRO DE O. PUBLICAS

(Continuación de la 1a. página)

fas para el tráfico internacional con Bolivia. Salta a la vista que no es misión del contador general de los FF. CC. del Estado recorrer el mundo para entenderse con acreedores impagos de la repartición; y que no es de la incumbencia de él estudiar fuera de su gabinete las tarifas, para cuya tarea la administración dispone de funcionarios especiales, si bien no creemos que sean especialistas; y aun si se quiere admitir su intervención, sobre el terreno, en tal asunto, no sería Salta el lugar para llevarla a cabo, en lo que al tráfico con Bolivia se refiere. El ferrocarril boliviano que empalma con los del Estado — línea de Villazón a Atocha — está administrado por la casa Dates y Hunt **con residencia en Buenos Aires**, lo que no ha de ignorar el estudioso contador Rossi.

El viaje tenía otro propósito, que era de pura politiquería. El contador Rossi se fué a Salta con fines exclusivamente electorales, prolongando su estada durante casi tres semanas, **con usufructo permanente de un coche reservado de los FF. CC. del Estado y del personal respectivo.**

No se puede dudar que su misión era la de "hacer política antipersonalista" y prometer, al efecto, a los "creyentes" acreedores el pago de sus haberes; pero sea por ineficacia del gestor o sea que los salteños resultaren extremadamente "falaces y descreídos", el hecho es que en todos los puntos donde pesa el personal y los contratistas de los FF. CC. del Estado ganaron los "personalistas".

Tuvimos conocimiento, hace tiempo, de que el viaje de Rossi había sido un bacanal a lo Pantagruel y Heliogábalo. Sabíamos de voluminosas cuentas por suministro de bebidas alcohólicas, etc., etc., de toda especie; cuentas emitidas "naturalmente" contra los FF. CC. del Estado. Y sabíamos también que el contador Rossi las guardaba en su caja de hierro, pero creíamos prudente esperar el desenlace.

Salvo de que el contador Rossi optara a pagarlas por su cuenta, tenía que darles trámite, tarde o temprano; y creemos que le hubiera convenido más decidirse por lo primero, ya que en sus viajes no le asiste derecho a otros emolumentos que a sus bien crecidos viáticos y, si se quiere, al uso de un coche reservado; **siempre, bien entendido, que se trata de viajes de servicio, y no de farras electorales.**

Los dioses ciegan a quien quieren perder; y así, el contador Rossi, motu proprio, no salamente ha hecho liquidar en su favor unos viáticos dos o tres veces superiores a los reglamentarios para viajes de servicio, sino que ha dado trámite a una de las cuentas por suministro de "bebestibles y fumestibles" en aquella bacanal ferroviaria- electoral.

Se trata de una cuenta por unos mil trescientos pesos por bebidas alcohólicas, tabacos, etc., presentada por el señor Luis Pizzio, contratista de los coches-comedores del Central Norte Argentino; y entendemos que existen otras cuentas por el mismo concepto de casas de comercio salteñas.

El ministro Ortiz debe disponer de inmediato la suspensión de trámite en los FF. CC. del Estado de los compromisos contraídos por Rossi, de los cuales éste debe responder personalmente.

Sería el non plus ultra del escándalo que la administración pública pague las francachelas de sus funcionarios. Y simultáneamente debe instruirse el sumario del caso, ya que la tentativa de Rossi de hacer pagar esos gastos con fondos de los ferroviarios del Estado, significa patentemente la tentativa de malversación de fondos o de algo peor, comprendido de todos modos en las sanciones del código penal.

La iglesia en Méjico

En las declaraciones hechas recientemente al corresponsal del "Daily Express", el presidente de Méjico acaba de colocar en sus verdaderos términos la cuestión que allí se debate entre la iglesia y el Estado.

El burdo pretexto de la "persecución religiosa" agitado con tanto afán por el clero católico, a fin de justificar el pillaje y el crimen, aparece a través de esas declaraciones en todo su valor negativo, en toda su mentirosa y vergonzosa trama.

Ni el clero está impedido de practicar las ceremonias del culto, ni los templos están cerrados a los fieles, ni, en fin, existe de parte del gobierno el menor propósito de obstaculizar la libre manifestación de la fe religiosa.

Si en las iglesias no se celebran los ritos del culto, es porque los curas no quieren hacerlo por razones de estrategia política, porque con esa actitud piensan dar al pueblo la impresión de que el gobierno se opone a ello.

Méjico ha estado hasta hace pocos años bajo la férula de un clero fanático, atrasado y codicioso que se ha apropiado de riquezas inmensas con la extorsión y el dolo.

Por su enorme influencia, ha llegado a ser un estado dentro del estado, lo que hacía materialmente imposible el desarrollo económico, político y cultural de la nación.

Una pálida idea de la situación de Méjico bajo el auge de la iglesia, la ofrece el hecho de existir todavía en algunas localidades que no pasan de pocos miles de habitantes, hasta trescientos eclesiásticos, a pesar de haberse expulsado de Méjico un millar de ellos.

Las leyes mejicanas contra las cuales protestan con tanta violencia los clericales de todo el mundo, no son otra cosa que medidas saludables y necesarias para mantener al clero en los justos límites que les señala su propia misión.

Como ciudadanos pueden individualmente ejercer el derecho de crítica contra las autoridades, pero pierden ese

La situación del colegio electoral de Santa Fe

CONFERENCIA TELEGRAFICA DEL MINISTRO DEL INTERIOR CON EL GOBERNADOR ALDAO

El senador nacional por la provincia de Santa Fe, Caballero, se entrevistó nuevamente ayer con el presidente de la república, para solicitarle la intervención del P. E. con objeto de solucionar rápidamente la situación del colegio electoral de aquel estado.

Según informaciones recogidas, el ejecutivo nacional ha de urgir al gobernador santafesino con el objeto de que exprese los motivos existentes para no convocar a comicios de electores en reemplazo de los declarados cesantes por el colegio electoral.

A última hora el ministro del interior mantuvo una breve conversación telegráfica con el gobernador Aldao respecto a lo que más arriba exponemos.

Dicho gobernador bajará hoy a Buenos Aires para hablar con el presidente de la república.

Se nos aseguró en la casa de gobierno que el P. E. intervendrá la provincia de Santa Fe, si no se cumplen en fecha próxima con lo establecido en la constitución provincial, para facilitar el funcionamiento del C. electoral de referencia.

SAN JUAN

POSICION DEL ESCRUTINIO

SAN JUAN, 10 — La Junta escrutadora prosiguió hoy el escrutinio de la parodia electoral efectuada el domingo último para elegir treinta representantes a la legislatura.

Se clasificaron primeramente los votos de la primera circunscripción del departamento Concepción, con el siguiente resultado:

Partido Socialista	442
Bloquistas	2036
En blanco	351

Los votos bloquistas correspondieron: 924 a hombres y 1162 a mujeres.

Los votos socialistas: 257 a hombres y 185 a mujeres.

141 hombres y 210 mujeres votaron en blanco.

Se escrutó luego la segunda circunscripción del mismo departamento, obteniendo los socialistas 291 votos, los bloquistas 1715 votos, y en blanco 341.

Por los bloquistas votaron 637 hombres y 1078 mujeres.

Por los socialistas, 213 hombres y 78 mujeres.

En blanco, 114 hombres y 227 mujeres.

En la circunscripción de Chimbas, que se escrutó después, los bloquistas obtuvieron 415 votos de varones y 400 de mujeres; socialistas, 33 votos varones y 11 de mujeres; en blanco hubo 27 de varones y 50 de mujeres.

Continúa el escrutinio.

Mejoramiento de la manteca para la exportación

Servicio de clasificación del M. de agricultura

Con el objeto de dar cumplimiento a la resolución dictada por el ministro de agricultura, en diciembre 20 de 1927, disponiendo que con carácter de ensayo la dirección general de ganadería clasifique, cuando lo soliciten los interesados, las partidas de manteca destinadas a la exportación, dicha dependencia ha organizado un servicio integrado por el personal especializado de que dispone y bajo la dirección del técnico contratado a esos efectos.

El objeto principal de esta medida es, como lo expresa la citada resolución, el de estimular el mejoramiento del producto. Este ha sido en efecto, en otros países, el propósito fundamental que se tuvo en vista al inaugurarse el sistema y los resultados obtenidos en ellos confirman el acierto de la iniciativa. Es de suponer, por consiguiente, que vencidos los obstáculos que pueden presentarse en sus comienzos, la aplicación de esta medida tendrá que dejar sentir también sus efectos benéficos en la industria mantequera nacional.

La importancia relativa de los factores que determinan la calidad de la manteca es distinta y su intensidad varía en cada caso. Por esta circunstancia y para auxiliar al clasificador en su trabajo se utiliza una escala de puntos "score card" que asigna a cada uno de estos factores su valor relativo. La suma de estos valores expresa numéricamente el mérito del producto. De acuerdo con el sistema de puntos adoptado, 100 puntos indican la calidad de una manteca teóricamente perfecta; menos de 100 y más de 87 puntos corresponde a mantecas de primera clase; menos de 88 y más de 79 corresponde a mantecas de segunda, y las que no alcanzan a esta última cifra, son mantecas clasificadas como de calidad inferior.

Por el momento la clasificación sólo se hace como un ensayo y por lo tanto no se estampa en los cajones marcas o indicación alguna que revele la calidad del producto. Con el tiempo, si se encontrara conveniente aplicar el sistema en la misma forma que lo hacen otros países, se estampará la indicación correspondiente en los envases, proporcionando al comprador en los mercados extranjeros una relativa garantía acerca de la calidad del artículo que adquiere.

MANTECA EXPORTADA EN LOS 3 PRIMEROS MESES DE 1928

Se exportaron, durante los tres primeros meses del año en curso, 8.685.756 kilogramos de manteca, de los cuales fueron clasificados 1.400.327. De esta última cifra, 767.359 kilogramos se clasificaron como manteca de primera calidad, y el resto, o sea 632.968 kilogramos, como manteca de segunda, de acuerdo con la escala de puntos descripta, habiéndose entregado a los interesados los resultados de la clasificación de cada partida.

CIGARRILLOS Sublimes de 30 cts.

Los intelectuales y el socialismo

Con motivo del acto de protesta por la suspensión del profesor español Jiménez de Asúa, realizado en la Casa del Pueblo, bajo el patrocinio del círculo universitario "Intermerandus", hubo un cambio de impresiones, al finalizar aquél, entre un grupo de estudiantes y algunos camaradas que tomaron parte en la hermosa asamblea.

Observaban los primeros que el Partido Socialista, tan activo y tesonero en llevar su palabra de esclarecimiento y de verdad entre las masas proletarias del taller y del campo, descuida, o no tiene en cuenta como es debido, a los elementos intelectuales, prescindiendo de la valiosa cooperación que éstos podrían prestarle en la lucha contra el privilegio y la mentira en que está empeñado con tanta fe y entusiasmo desde hace más de treinta años.

Se les hizo presente que, si bien la observación parece tener un fondo de verdad, lo es sólo en apariencia, por cuanto la propaganda socialista va dirigida a los hombres sinceros de todas las clases sociales, aunque es claro que el esfuerzo principal tiende a formar las conciencias y a despertar el instinto de defensa en los que viven de un salario, y son las víctimas predestinadas del sistema de injusticia y expoliación que todos padecemos. Por otra parte, agregaban nuestros camaradas, igual reproche amistoso podría dirigirse a los intelectuales que, salvo excepciones rarísimas y honrosas, nada hacen por acercarse al Partido Socialista, en el que podrían aprender tantas cosas útiles, aún desde el punto de vista de su mayor capacitación profesional y del concepto general de la vida de relación, con innegables ventajas para su acción ciudadana.

El tema, interesante como pocos, nos induce a exponer algunas reflexiones sobre la actitud indiferente y apática que observa la juventud estudiosa en presencia de los problemas sociales que agitan nuestra época, como si vivieran en un mundo aparte, un poco debido a la cultura tendenciosa y deficiente que recibe en las aulas, y otro poco por la idiosincrasia peculiarísima de los hombres que pertenecen a la llamada clase media.

Una observación sumaria nos muestra a la juventud estudiosa preocupada en primer término por la "carrera" y la caza a los empleos públicos, como si el objeto exclusivo y único de sus desvelos fuera el de alcanzar el "título", o sea el talismán que abre las puertas de los honores y las prebendas y no el arma, el medio técnico que facilita el cumplimiento de un alto deber social, cuyo ámbito rebasa la estrecha satisfacción de las ambiciones individuales, por legítimas y justas que sean.

Por más que busquemos con la ayuda de la clásica linterna de Diógenes, no encontramos en ninguna parte al estudiante que ansioso de elevarse por el conocimiento y el saber científico, esté dispuesto a sacrificarse en la ruda tarea del trabajo diario a fin de costearse los gastos universitarios, sin doblar el espinazo ante ningún caudillo influyente en demanda del empleo de favor.

¿Dónde está hoy en día el estudiante que como Enrique Dickmann se somete a trabajar en la cosecha de sol a sol para juntar los recursos necesarios que le permitan seguir los estudios universitarios?

Este estudiante es hoy un fenómeno desconocido entre nosotros. Acaso ha sido siempre raro, aquí y en todas partes.

Pero, al evocar el caso ejemplarísimo queremos tan sólo poner de relieve un hecho que nos permite establecer la enorme distancia que media entre la clase estudiosa, tal como la soñamos, idealista y altiva de su propia independencia, dispuesta a abrirse camino con su esfuerzo, aún a costa del sufrimiento si esto es necesario, y la que con tal de llegar a la meta lo más pronto posible, sacrifica a menudo los mejores impulsos del espíritu y quema incienso al becerro de oro.

Cierto es que para comprender toda la honda belleza que encierra el esfuerzo y la lucha por la propia elevación, se necesita estar penetrados de una gran fe, y esta fe sólo puede darla el culto de un altísimo ideal que en el caso de nuestro compañero Dickmann era el socialismo, o sea la pasión por alcanzar una humanidad espiritual y materialmente evolucionada, donde no sea posible la injusticia y la explotación del hombre por el hombre.

Hay verdades que lastiman, y que sin embargo deben decirse. Los intelectuales en su enorme mayoría viven por y para la carrera. Les absorbe el utilitarismo de la profesión y es mucho si de tarde en tarde se dignan observar desde lo alto de su Olimpo lo que pasa a su alrededor o en el resto del mundo. Si eligen la política como un derivativo de sus actividades, militan en los partidos tradicionales, y adquieren todas las mañas que pueden llevarlos a dominar. Otros, afectando actitudes demoledoras y extremistas, están de hecho en contra de la política obrera, o sea la única política decente que puede curar el país de los males crónicos que lo aquejan.

Acérquense al Partido Socialista los jóvenes estudiantes y los intelectuales ansiosos de verdad, de justicia y de belleza. Inspírense sin recelo en la grande corriente de ideas y anhelos que impulsan el movimiento y verán ensancharse enormemente el propio horizonte mental como quien al salir del pequeño recinto de su propio hogar se hallara de golpe ante un nuevo mundo, complejo y formidable.

El roce con los obreros, la visión de sus luchas y sacrificios en medio de adversidades de todo género, acaso les sirva de acicate y de estímulo para aprender a perseverar por el logro de sus fines de mejoramiento moral y material, tanto más meritorio y honroso cuando se consigue tras recia lucha y sin dobleces.

En cuanto a la actual incomprensión del socialismo, que es casi general entre las clases intelectuales, creemos de interés reproducir las palabras pronunciadas por el camarada Destreé en una reunión de intelectuales realizada en Gand:

"Vosotros sois instruídos, pero con mucha frecuencia ignoráis lo qué es el socialismo, alimentáis contra él muchas prevenciones y prejuicios.

El socialismo ha nacido del desarrollo del maquinismo y de la gran industria. Se creyó que esto debía constituir un progreso para la humanidad. De hecho nos ha llevado a la explotación del hombre por el hombre. El socialismo fué una reacción, una feliz reacción contra esta explotación. Encontró voceros elocuentes y sabios en Alemania, con Carlos Marx; en Francia, con Proudhom.

Algunas de sus teorías han perdido, quizá, su razón de ser, por ejemplo la ley de bronce de los salarios de Lassalle. Pero sobre este punto hay que tener en cuenta los beneficios aportados por la organización obrera. Que los intelectuales se inspiren en el ejemplo de los trabajadores manuales. Los intelectuales reciben "emolumentos", pero en el fondo éstos no valen más que los salarios. Quieren mejorarlos. No pueden lograrlo sino por la organización".

El escrutinio de las elecciones nacionales

Ultimos cómputos

EN SAN LUIS

SAN LUIS, 10. — La junta escrutadora continuó hoy el escrutinio de las elecciones nacionales y al terminar el departamento de Pedernera, la situación de los partidos es así:

Electores

Irigoyenistas	7080
Liberales	6682

Diputados

Modesto Quiroga (R.)	7031
Zabala (R.)	7013
Landaburu (L.)	6682
Félix Quiroga (L.)	6829

EN CORRIENTES

CORRIENTES, 10. — Según los resultados del escrutinio, hasta los departamentos de Esquina y Empedrado inclusive, las cifras del mismo eran las siguientes:

Irigoyenistas	12.368
Frente único	8.899

Movimiento Gremial

La U. O. Cortadores, Sastres, Costureras y Anexos inauguró anoche las clases de corte

Según estaba anunciado, se realizó anoche la inauguración de las clases de corte, que bajo el patrocinio de la Unión Obreros Cortadores Sastres, Costureras y Anexos, funcionarán en el local Solís 764.

Para los cursos (que son gratuitos), que se acaban de inaugurar, ya se han inscripto un buen número de alumnos, dispuestos a adquirir y perfeccionar los conocimientos técnicos necesarios para el ejercicio de la profesión.

En vista de la reducida capacidad del local habilitado para la academia, por ahora sólo tienen derecho a inscribirse como alumnos los socios de la institución con un año de antigüedad. Si se consigue ampliar el local, más adelante se tratará de conceder derecho de inscripción también a los nuevos adherentes, según la opinión predominante entre los miembros del C. D. del sindicato.

Las clases funcionarán los días martes, miércoles, jueves y viernes, con dos turnos, de 20 a 21 horas, y de 21 a 22 horas. Los profesores son los socios Francisco Iglesias y José Plástina.

En el local de la Unión Obreros Cortadores, Sastres, Costureras y anexos, durante la fiesta de anoche

PLAN DE REORGANIZACION

El C. D. del sindicato se propone desarrollar un plan de reorganización, a fin de atraer a las filas sindicales la mayor cantidad posible de obreros que actualmente están al margen de los mismos. Necesitamos — nos dijeron los miembros dirigentes de la U. O. Cortadores, Sastres, Costureras y Anexos — estrechar sólidamente los vínculos solidarios de los trabajadores del gremio para llegar a constituir una fuerza capaz de contrarrestar la desmedida explotación capitalista y de ir realizando la obra de mejoramiento que todos anhelamos.

Con tal objeto, hemos de intensificar la propaganda por los talleres en todo lo que nuestros medios lo permitan — añadieron —, esperando que poco a poco los maltratados obreros y obreras de la tijera y de la aguja vayan comprendiendo que si no se unen y se capacitan, no llegarán a salir de la triste situación que sufren.

PROXIMO ACTO PUBLICO

El C. D. de este sindicato invita a todos los obreros cortadores, sastres y costureras, socios y no socios, a la gran asamblea general de reorganización, que se realizará, el día 15 de abril, a las 9 horas, en la Casa del Pueblo, Rivadavia 2150, para tratar el siguiente orden del día:

1o. Rebaja de salarios, aumento de las horas de trabajo, desocupación.

2o. Estudio del nuevo pliego de condiciones a presentar en la próxima estación.

3o. Reorganización general del gremio.

"El C. Directivo — dice la circular respectiva — ha creído oportuno convocar una asamblea general de esta naturaleza, porque ha llegado a nuestro conocimiento que los señores patrones, además de rebajar nuestros míseros sueldos, aumentar las horas de trabajo y suspender como a ellos les place, pretenden todavía imponer nuevas condiciones que atentan contra nuestros principales intereses económicos. Es entonces necesario que todos como un solo hombre velemos por nuestros intereses, acudiendo a los llamados que hace nuestra organización, puesto que a ella les debemos nuestros mejores salarios, conquistados a base de muchos sacrificios y luchas.

Es por todo esto que nadie debe negarse a prestar su apoyo a la obra que vamos a emprender, para mantener los salarios conquistados en los años 1920-1921, e imponer nuevas mejoras, según las circunstancias lo exijan.

Compañeros: Que nadie de vosotros deje de concurrir a este importante llamado, que nadie de vosotros tenga la culpa de que ganemos salarios de hambre y las jornadas de trabajo, que cada uno ocupe su puesto, para hacer una organización fuerte y poderosa, capaz de hacernos respetar en cualquier momento."

Federación Gráfica Bonaerense

ASAMBLEAS DE RAMAS PARA EL ESTUDIO DE LA NUEVA TARIFA Y REGLAMENTO DE TRABAJO

Mañana jueves, a las 18 horas, están convocados los compañeros que trabajan en la rama de tipografía, a fin de considerar el despacho de la comisión especial, que se presentará a esta asamblea.

La reunión se efectuará en la Casa del Pueblo.

ENCUADERNACION Y RAYADO

Para el viernes próximo, a las 17.30 horas, en la Casa del Pueblo, Rivadavia 2150, están convocados los compañeros que trabajan en la encuadernación y sus anexos, como también los que trabajan en las máquinas de rayado.

LA HUELGA EN LA CASA TAILHADE Y Cía. — RECTIFICANDO EL NOMBRE DE UN CRUMIRO

Con la firme resolución de mantenerse en huelga, prosigue activo este personal. Su enérgica voluntad a prueba, sin una deserción a dos semanas que se ha iniciado la huelga, demuestra la entereza y solidaridad de las comaradas huelguistas.

Por su parte, la Federación ayudándolos en toda forma, económicamente y moralmente, refuerza su ánimo en la lucha. Con el objeto que esa solidaridad material sea más llevadera, la organización ha lanzado listas de suscripciones, las que han sido puesta en circulación en todos los talleres organizados.

En un último comunicado, hablábamos sobre la situación del taller; su producción y los crumiros. Hablamos en forma ligera de la "capacidad técnica" de un aventajado jovencito, que hace como si fuera encargado de la sección encuadernación. Por un error dijimos que se llamaba Santos, pero la verdad es que este traidor se llama **Edmundo Salvador**. Queremos hacer esta aclaración, a fin de poner las cosas en claro y salvar la responsabilidad moral de algún compañero, que pueda sentirse afectado. — (Comunicado de la Federación Gráfica Bonaerense).

Actividades del D. N. del Trabajo durante el mes de marzo ppdo.

Durante el mes de marzo ppdo. la división de legislación ha informado 82 expedientes relacionados con la aplicación de la ley 9688 de accidentes del trabajo. Expidió su dictamen en 53 solicitudes de permisos, para trabajar en día domingo, de las cuales fué denegada una. Recibió 433 publicaciones que se incorporaron a la biblioteca y atendió a 25 personas que solicitaron informes con respecto a la aplicación de las leyes obreras. Se distribuyó el número 119 y 120 de "Crónica" y se ha comenzado la confección del catálogo de la biblioteca.

Por intermedio del registro nacional de colocaciones se dió ocupación a 1.158 personas, habiéndose autorizado 34 contratos de trabajo, mediante los cuales fueron remitidos al interior del país 194 obreros.

A la asesoría jurídica concurrieron 2.032 personas, habiéndose iniciado 493 asuntos, que importan $ 73.933.74 y se remitieron al defensor de menores diversos asuntos que alcanzan a la cantidad de $ 1.497.86. Mediante la intervención directa de la oficina recibieron los obreros la cantidad de $ 5.7333.35, quedando en trámites asuntos que alcanzan a $ 30.071.44. Se redactaron 385 escritos jurídicos varios y se evacuaron 846 consultas.

La división de estadística y accidentes del trabajo fichó 3.864 expedientes de accidentes del trabajo y solicitó de los departamentos y oficinas de estadística provinciales, la remisión de los datos correspondientes a horarios, salarios y precios de los artículos de consumo que rigieron durante el año 1927. Se han llenado 1.300 cuestionarios relativos al movimiento de la ocupación obrera en el período comprendido entre los meses de agosto de 1927 y febrero ppdo. Se recogieron los datos pertinentes de las huelgas iniciadas y terminadas en el mes y se visitaron 100 familias, a fin de recoger los datos correspondientes a "recursos y gastos" de las mismas, continuando así la investigación iniciada. Se informaron 120 expedientes de caja, que importan pesos 151.018.40. De esta suma corresponden $ 32.008.28 a 6 casos falsos, y el resto, $ 119.010.12, a 114 casos de incapacidades parciales permanentes. Por intermedio del Departamento nacional de higiene se reconocieron a 263 obreros accidentados y se realizaron 17 investigaciones completas sobre igual número de accidentes del trabajo.

La división de inspección y vigilancia, prosiguiendo la investigación de salarios, ha visitado 412 establecimientos industriales, que dan trabajo a 11.504 obreros.

Durante el mismo mes se han comprobado 324 infracciones a las diversas leyes obreras, por cuyo cumplimiento debe velar el Departamento.

Los actos de infracciones a las diversas leyes obreras han tenido en los juzgados correccionales el siguiente trámite:

Juzgado doctor Viale, secretaría Durán: Condenados en suspenso, 12; condenados sin suspenso, 3; prescriptas, 2; absueltos, 2. Total, 25.

Juzgado del doctor Obligado: Condenados sin suspenso, 6; en suspenso, 6. Total, 12.

Juzgado del doctor Obligado: Condenados en suspenso, 19; prescriptas, 2. Total, 21.

Juzgado del doctor Ortega: Condenados en suspenso, 24; condenados sin suspenso, 48; absueltos, 4; prescriptos, 1. Total 77.

AVANTI

¿Que vale la apariencia?

El buen fumador no compra apariencia, compra tabaco. Es la calidad de un cigarro lo que puede convencerlo. Esa calidad comprende el tabaco mismo, a la selección de las hojas y a la perfección fabril, tres cosas que el **AVANTI** reúne en grado insuperable y que explican su enorme difusión.

LA CELEBRACION DEL 1° DE MAYO POR LOS TRABAJADORES DEL RIEL

Circular de la J. C. de la Confraternidad Ferroviaria a las secciones y a los adherentes

Próxima la fecha de los trabajadores, la junta central, en su reunión del 5 del que cursa, resolvió dirigirse al gremio instruyéndolo, como lo ha hecho siempre, sobre la forma y condición en que se realizará por los ferroviarios la conmemoración de la fecha internacional de los trabajadores.

Como podrá apreciarse, lo resuelto en esta oportunidad es la reedición exacta de lo que hemos hecho en otras ocasiones y con el mismo motivo.

El 1o. de Mayo es una fecha simbólica, cuyo origen ha inspirado a los trabajadores del mundo a elegirla como la más apropiada para destinarla a exteriorizar, de manera uniforme, sus propósitos de realización inmediata y su fe en el triunfo final de sus generosos ideales de emancipación del proletariado y de solidaridad humana.

En su origen el propósito inmediato fué la conquista de las ocho horas, anhelo justo todavía insatisfecho, debido al empecinamiento de la clase dominante, rapaz y cada vez más insaciable en su sed de ganancia. Es por esto que hoy, como hace cerca de ocho lustros, los trabajadores alzaremos en el próximo 1o. de Mayo nuestra vibrante voz para reclamar internacionalmente la aplicación de aquella jornada como máximo diario de trabajo. Levantaremos, también, nuestra bandera de paz, repudiando la guerra, recurso extremo que todavía acaricia la clase capitalista que no se aviene a perder su privilegiada situación.

Siendo, pues, el 1o. de Mayo una fecha destinada por los trabajadores para concretar sus puntos de vista más inmediatos en la forma referida, la junta central está convencida de que esos objetivos se llenan cumplidamente procediéndose como de costumbre a llevar a la práctica las siguientes resoluciones:

1o. Que el próximo 1o. de Mayo, a las 12 del día, todo el personal integrante de la Confraternidad Ferroviaria, es decir, el asociado a la Unión Ferroviaria y a La Fraternidad que se encuentre en servicio, deberá suspender su trabajo durante cinco minutos contados por su reloj y sea cual fuere la tarea que se hallase realizando.

2o. Que esta paralización deberá efectuarse a las 12 en punto, a los efectos de que resulte un paro uniforme.

3o. Que el personal de máquinas, llegadas las 12 del 1o. de Mayo, detendrá el tren donde se encontrase, salvo en los casos en que la prudencia lo aconseje. (En las fuertes pendientes o corriendo tren de auxilio de importancia).

4o. Que aquel personal que no tiene relación directa con el tráfico, procederá, como de costumbre; es decir, los que llegado ese día acostumbran a no concurrir para nada al lugar de trabajo, harán lo propio. Aquel personal, como empleados de oficina, de cargas, de encomiendas, etc., y que aun cuando tienen relación directa con el tráfico, tiene por costumbre no concurrir al trabajo el 1o. de Mayo, deben proceder en la misma forma que en años anteriores.

Espera esta junta central que ningún compañero dejará de cumplir al pie de la letra, sin temores de ninguna especie, la resolución que antecede.

Como un complemento al paro de los cinco minutos, todo compañero confraternal en las horas libres de ese día tiene el deber de cooperar a dar brillantez a los actos públicos, que con idéntico fin realizan otras organizaciones de clase, sea en la capital federal, como en cualquier otro punto de la república. Allí donde fuera posible organizar asambleas seccionales de nuestro gremio deben convocarse, procurando asegurarles la mayor concurrencia de compañeros y darles el carácter que la celebración de la fecha aconseja. La junta central confía en que no habrá un solo socio que deje de cumplir fielmente con las instrucciones insertas en la presente circular.

A fin de que las cosas se hagan con el tiempo debido, se ruega sea leída esta circular en asambleas seccionales y mixtas — donde existan éstas — en seguida de ser recibida.

En tal seguridad, saludamos a los compañeros cordialmente, por la junta central: **José Negri**, presidente; **M. Buyán**, secretario general.

A los afiliados y simpatizantes socialistas de la industria del calzado

La C. A. de la Agrupación Socialista de O. del Cuero cita a los afiliados y simpatizantes que pertenezcan a la industria del calzado, para mañana jueves, a las 20.30 horas, en la Casa del Pueblo, para tratar un asunto impostergable. Se ruega puntualidad.

Sindicato de Mozos y Anexos de La Plata

RESOLUCION PRO UNIDAD

Esta entidad nos pide publiquemos lo siguiente:

"El Sindicato de Mozos y Anexos "Unico" de La Plata, después de una prolija votación secreta, en asamblea constituída al efecto, ha elegido su C. A., compuesta de 13 miembros, los cuales se hicieron cargo de sus respectivos cargos el jueves 5 del corriente.

Esta C. A. tiene la misión de tratar de alcanzar en todas sus partes la unidad de todos los agremiados, para organizar al gremio en solo Sindicato, para así responsabilizarse de sus actos y probar que toda otra entidad no tiene más objeto que buscar la discordia y el entorpecimiento de nuestra evolución."

La formación profesional y la jornada de trabajo de los choferes austriacos

Disposiciones de la nueva reglamentación legal proyectada

En virtud de la autorización que le confiere la constitución de 1920, el gobierno austriaco presentó al consejo nacional un proyecto de ley, de carácter general, relativo a la circulación automóvil. Entre sus disposiciones, figuran las referentes a la formación profesional, a la concesión del permiso de conducir y condiciones de trabajo de los choferes, que pasamos a mencionar:

FORMACION PROFESIONAL—

Las escuelas privadas de choferes, de las que existen en Austria 35, deben ser autorizadas por el gobernador de la provincia. Para poder explotar una escuela de choferes es preciso ser digno de confianza, disponer de locales y utillaje necesario, tener personalmente los conocimientos necesarios, prácticos y teóricos, concernientes a la conducción de vehículos automóviles y las prescripciones sobre la circulación, tener a su servicio un gerente o profesor capaz y digno de confianza.

Los propietarios o profesores de las escuelas de este género deben poseer un permiso de conducir, por lo menos de tres años; haber conducido durante este período, sin faltas notables, vehículos automóviles y demostra su capacidad por medio de un examen. Las escuelas se encuentran bajo el control de las autoridades de la provincia, que tienen el derecho de retirar la autorización cuando la escuela no responde a las condiciones prescriptas.

(La inserción en el nuevo proyecto de ley de una disposición a los términos de la cual es necesario una autorización para fundar una escuela de choferes es debida a la iniciativa de la Sección de Choferes de la Unión Austriaca del Transporte. Hasta el presente es suficiente notificar la intención a las autoridades de inspección industriales. Según las disposiciones transitorias, es preciso que los propietarios de escuelas ya existentes pidan en un plazo de seis meses, después de la publicación de la ley, la autorización de poder continuar explotando estas escuelas. Se ha dado igualmente satisfacción a otra proposición de la organización reclamando que los candidatos a choferes no puedan desde ahora conducir vehículos automóviles sobre la vía

(Continúa en la pág. 10a.)

Contra la dictadura chilena

PROXIMO MITIN EN LA CASA DEL PUEBLO

Para protestar contra la brutal tiranía imperante en Chile, el Comité pro presos sociales, organiza un mitin público para el viernes próximo, a las 21 horas, en la Casa del Pueblo. Oradores: Salomé Aravena, Pedro Ortúzar, César Godoy Urrutia (obreros chilenos perseguidos por la dictadura de Ibáñez) y R. González Pacheco.

Federación Obrera de Choferes

(Sección Omnibus)

A LOS CONDUCTORES DE OMNIBUS

Ha llegado el momento de que echéis a un lado esa modorra que se apodera de vosotros, y pensáis que los capitalistas emplean todos los medios a su alcance para anular la organización; prueba de ello es el carnet patronal.

Si consiguen, esto, aparejado al acaparamiento que está haciendo la Compañía Anglo Argentina, disfrazada con con el nombre de S. A. T. I. A., Central y Metropolitan, el que quiera trabajar en los ómnibus, trabajará por 5 o 6 pesos, teniendo la empresa derecho a seleccionar el personal.

El mejor medio de atacar los males es evitarlos, por lo cual creemos que nadie faltará a la asamblea de hoy miércoles a las 22 horas, en Méjico 2070. Orden del día: 1, actas anteriores; 2, balances de enero, febrero y marzo; 3, comisión de propaganda; 4, carnet patronal; 5, asuntos varios.

Compre
Yerba "ASUNCION"
Es la mejor

Comisión Socialista de Información Gremial

REUNION DE LA C. A. PARA HOY

Los miembros de la C. A. de la C. S. de I. G. están citados para la reunión que tendrá lugar hoy miércoles, a las 21 horas, en el local de costumbre.

Por haber asuntos urgentes que tratar, el secretario pide puntual asistencia.

Obreros en Calzado

LA HUELGA EN LA "CASA LAVALLE" SIGUE CON TODA FIRMEZA

Con un espíritu de lucha a toda prueba, continúa desarrollándose este conflicto, que desde hace varios días declararon estos trabajadores en solidaridad con un compañero y contra el abuso y arbitrariedad del capataz de la casa.

En vista del cariz que este movimiento asume, el capataz aludido intentó convertir su domicilio en agencia de crumiros; pero la oportuna acción de los huelguistas pudo hacer fracasar esta vergonzosa maniobra.

Por otra parte, todas las estratagemas del promotor del conflicto, como de los capitalistas, han de estrellarse contra la inteligente y persistente acción de los trabajadores en huelga. Por hoy volvemos a llamar la atención de los trabajadores del gremio para que no se conviertan en traidores de sus hermanos de clase, y si esto llegase a suceder, adelantamos que diariamente denunciaremos a todos los traidores.

Como siempre, los huelguistas se reunen todos los días y a la hora de costumbre.

Compañeros: firmes en la lucha hasta triunfar. — (Comunicado del S. de Obreros en Calzado).

Biblioteca Gremial

REUNION PARA HOY

Para tratar un asunto de mucha importancia para la buena marcha de la misma, la C. A. se reúne hoy a las 21 horas en punto.

Se ruega a sus miembros no faltar.

El concejo deliberante inició el primer período de sesiones

Rindió homenaje a la memoria del inolvidable maestro Juan B. Justo, proponiendo Giménez que el pabellón de cirugía del hospital Ramos Mejía se designe con el nombre de "Profesor doctor Juan B. Justo"

Violación de disposiciones municipales — Subterráneos Chacarita a plaza Lavalle — Mejoras en los barrios suburbanos, Boca y Barracas

El concejo deliberante inicia la sesión del primer período ordinario de sesiones, a las 18.35, bajo la presidencia de Fernández Castro. Asisten 16 concejales, y los secretarios de hacienda y obras públicas de la municipalidad, Tedín y Moreno, respectivamente.

HOMENAJE A LA MEMORIA DEL MAESTRO JUAN B. JUSTO

El concejo y la barra se ponen de pie

Al anunciar la presidencia que se va a dar lectura de los mensajes de la intendencia, informes, notas de particulares, etc., **Ghioldi** pide la palabra para proponer que se rinda homenaje a la memoria del inolvidable maestro, doctor Juan B. Justo.

Discurso de Ghioldi

Dice el concejal socialista:

"En los primeros días de este año falleció el senador nacional Juan B. Justo, figura que ha de quedar como una de las personalidades más robustas del actual momento político e histórico del país.

Felices de los hombres que, en nuestro ambiente y a pocas horas de fallecer un hombre público, podemos hablar sin temor que dentro de algunos años debamos rectificar algunos de nuestros juicios. Porque en este ambiente, donde el juicio de las personas es siempre elogio y dirirambo y donde la crítica de sus obras es siempre diatriba, es difícil hablar de la personalidad de un hombre recientemente fallecido, sin pensar que la pasión inflame nuestras palabras y que nuestro juicio esté desviado por el sentimiento.

Profundamente convencido de que nuestras palabras de elogio de la personalidad de Juan B. Justo no tendrán el vicio de la hipérbole partidaria y que el tiempo no hará sino engrandecer la figura de este hombre es que hablamos esta tarde para pedir que el cuerpo deliberativo del gobierno de la ciudad de Buenos Aires preste un sencillo homenaje a la memoria de tan ilustre ciudadano.

Juan Bautista Justo es a nuestro modo de ver la personalidad intelectual y política más interesante de los actuales momentos de la Argentina. Si fuera posible representar los períodos de la historia con los nombres de ciertos hombres seguramente que habríamos de pasar de Belgrano, Moreno, Rivadavia, Echeverría, Sarmiento, Alberdi, a la de Juan Bautista Justo para caracterizar un período de la política argentina en sus aspectos generales de obra parlamentaria, y de acción política extraparlamentaria.

Juan Bautista Justo no es el literato de la política; es el hombre de ciencia en la política, el hombre que en contacto con la naturaleza y el estudio de los problemas biológicos, se ha compenetrado profundamente del método científico y ha tratado de introducir ese método en la consideración de los fenómenos sociales y económicos.

Con su prolijo método de investigación y de análisis, Justo representa, como se ha dicho en más de una oportunidad, la revolución en el parlamento, por el estilo, porque frente a la oratoria superficial y hueca introdujo la expresión breve y precisa no exenta de belleza; y ha significado la revolución por las ideas que llevó, abonadas en estudios profundos y documentación prolija.

Fundador del Partido Socialista, autor del programa mínimo de este Partido y de su declaración de principios, maestro y guía hoy día de todos los hombres que en el país se llaman socialistas, fundador del primer partido nacional que tiene su organización extendida en todo el país, es asimismo dentro del socialismo internacional una figura característica, porque creo fundadamente que Justo, dentro de la doctrina socialista, representa también una etapa muy personal digna de ser estudiada.

No esbozaré la vasta obra, compleja y siempre interesante de este hombre público, ni creo tampoco que sea necesario señalar los aspectos más generales de su obra ciudadana para incitar a los señores concejales a acompañarnos, aún cuando discrepen sus puntos de vista políticos con los que hemos sostenido nosotros, en el homenaje que proyectamos.

Justo en la política argentina representa el período en que ésta entra en la fase científica, que ya no es simplemente el hacer gobierno a la manera de las grandes ideas, o del período posterior, sino que es el hacer política teniendo en cuenta que los fenómenos sociales están regidos por leyes del mismo modo que hay una ordenación y regularidad en la vida de las cosas y de los seres.

Creo, señor presidente, que estas palabras serán suficientes para justificar el pedido que hacemos de que el cuerpo adhiera al sentimiento público que ha causado la muerte de Juan B. Justo, poniéndose de pie".

Adhesión de los nacionalistas

El grupo nacionalista se adhiere al homenaje por intermedio de **Mujica**, quien dice que por sobre todas las opiniones políticas o sociales en las cuales se pueda diferir, está la consideración que debe merecer a todo ciudadano, a todo hombre, una honestidad pública y privada intachable como fué la que distinguió al doctor Justo, en su acción múltiple y fecunda y, sobre todas las cosas, una alta y clara inteligencia puesta honestamente al servicio de la cosa pública.

El concejo y la barra rinden homenaje

En seguida, el presidente invita a los concejales y a la barra, a que se pongan de pie, lo que hacen.

Los antipersonalistas se adhieren

A continuación, **Coronado** habla en nombre del grupo antipersonalista. Dice:

"Nuestro sector ha acompañado a los demás que constituyen este cuerpo, en el homenaje que acaba de tributarse a la memoria del doctor Juan B. Justo. Lo hemos hecho no sin cierta emoción, porque para todo hombre que milita en un partido político es siempre conmovedor el ponerse de pie y rendir un homenaje silencioso y expresivo a un adversario ilustre.

Lo merecía ciertamente el doctor Justo. En este país de improvisadores, en este país de adjetivos fastuosos e inútiles, el doctor Justo cultivó la palabra exacta, e hizo amar el estudio sereno y continuado de los problemas generales. Abominaba el doctor Justo del floripondio excesivo, de los adornos literarios. En sus discursos parlamentarios iba derechamente a su asunto, que él dominaba siempre con extensión y profundidad.

Leyendo sus libros, uno advierte lo considerable de la cultura que había podido recoger a lo largo de su existencia; y advierte algo más todavía: el gran amor hacia su pueblo, que inspiraba sus actos y sus ideas. Fué en ese sentido un patriota. No hizo nunca del nacionalismo una bandera para atraer incautos; hizo nacionalismo en la única forma en que debe hacerse: trabajando por el bien de su país.

Aunque hayamos nosotros disentido, en algunos de sus aspectos, con la teoría del doctor Justo, no hemos vacilado en ponernos de pie en homenaje a su memoria. Así también nos hemos honrado a nosotros mismos, porque se honran siempre los que saben reconocer los méritos y las virtudes del adversario. Nada más."

DESIGNACION CON EL NOMBRE DE "PROFESOR JUAN B. JUSTO" AL PABELLON DE CIRUGIA DEL R. MEJIA

A su vez, **Giménez** presenta el siguiente proyecto de ordenanza, que firman los componentes del grupo socialista:

Artículo 1o. Desígnase con el nombre de "Profesor doctor Juan B. Justo" al pabellón de cirugía del hospital Ramos Mejía, que figura en el plano de reconstrucción con las letras P. Q. y R.

Art. 2o. El D. E. hará colocar a la entrada de dicho pabellón una placa de bronce en que se recuerde los servicios prestados por el doctor Juan B. Justo al municipio, a la cirugía argentina y a la enseñanza médica.

Art. 3o. Los gastos que exija el cumplimiento de la presente ordenanza serán imputados a la partida de ordenanzas especiales del presupuesto vigente.

Nuestro compañero, al pedir el pronto despacho, destaca la personalidad del doctor Justo, cuyo nombre quedará grabado en la historia en letras indelebles, por su talento, por el vigor de su pensamiento por la austeridad y honestidad de su vida ejemplar, y por su acción, sus escritos, su labor parlamentaria siempre al servicio de un alto ideal de emancipación social, por la conquista de un mundo mejor.

(El proyecto pasa a comisión, con recomendación de pronto despacho. Agrega en los fundamentos algunos fragmentos de la hermosa oración fúnebre que pronunciara el profesor doctor Avelino Gutiérrez, en el funeral cívico realizado en el teatro Colón.)

HOMENAJE AL EX CONTADOR DEL CONCEJO

Luego, a moción de **Guerrico**, el concejo y la barra se ponen de pie en homenaje al ex contador de la corporación, señor Abelardo Cigorraga, fallecido anteayer.

ENTIERRO DE UNA MONJA EN UNA IGLESIA

Violación de disposiciones municipales

Aclarada que es una resolución del concejo sobre armonía de la edificación a construirse en el terreno lindero con la plaza San Martín, **Ghioldi** presenta una minuta sobre violación de disposiciones municipales, que se refiere al entierro de una monja en la iglesia de la "Congregación Asilo del Buen Pastor". Dice que la intendencia ha violado todas las disposiciones municipales que rigen en la materia, primeramente por haber dado curso a una solicitud que no estaba escrita en el correspondiente papel sellado, y haber autorizado el entierro sin antes ordenar que se hicieran averiguaciones y se buscaran antecedentes. Segundo, por haber permitido que el cadáver de la monja permaneciera en la iglesia desde el día 13 de enero hasta el 24 del mismo mes. Tercero, porque permitió que se realizara la misa de cuerpo presente, sin haberse abonado la suma de 200 pesos, de acuerdo a la ordenanza, y dado intervención a la Dirección sanitaria, que es la que debe expedir los permisos correspondientes. Además, añade Ghioldi, se violó el artículo 2239 del digesto municipal, que prohibe la inhumación, sin autorización, de cadáveres en otros sitios que no sean cementerios, haciéndose pasible a la multa de 500 pesos la familia o entidad donde perteneciera la persona fallecida. Agrega Ghioldi que cuando conoció el asunto, se fué a ver al secretario de obras públicas, en aquel entonces el doctor Matharán, para requerirle informes, contestándole éste con evasivas, a pesar de que el intendente y el mismo doctor Matharán habían firmado el decreto conteniendo la autorización. Al reiterar que deja constancia de las transgresiones, Ghioldi manifiesta que por otro conducto supo que el secretario de hacienda en un principio dió orden de que se respetaran las ordenanzas, pero que depuso la enérgica actitud cuando se enteró de que intervenía la señora Alvear de Lezica, pariente del primer magistrado. Después de poner de manifiesto que quien viola las ordenanzas y se alza contra el concejo es un hombre que ha salido de la corporación, Ghioldi propone que se deje sin efecto la autorización; que se haga efectiva la multa y que el D. E. ajuste sus procedimientos de acuerdo a lo que establecen las ordenanzas.

Tedín manifiesta que la intendencia autorizó el depósito del cadáver hasta que el concejo resolviera. Añade que si el D. E. comprueba las violaciones, aplicará el correctivo, para lo cual ha ya adoptado las medidas del caso.

Giménez censura a la intendencia, la que, dice, debería ser la primera en dar cumplimiento a las ordenanzas. Aboga por la cremación, medida sumamente higiénica que hasta los religiosos empiezan a comprender y cumplir, citando el caso de que desde el año 1920 hasta la fecha se han cremado 231 cadáveres de "hermanas" de San Vicente de Paúl, y durante el año anterior 23 cuerpos de frailes franciscanos.

El proyecto pasa a comisión, con recomendación de pronto despacho.

SUBTERRANEO DE CHACARITA A PLAZA LAVALLE

Minuta socialista

Acto seguido, **Palacín**, en nombre del sector socialista presenta esta minuta de comunicación:

"Señor intendente: El concejo deliberante desea que ese D. E. requiera oportunamente la intervención de la municipalidad para fijar el tipo de tarifas para pasajeros, que deberá abonarse en el subterráneo de Estación Chacarita a plaza Lavalle (ley nacional 8810), a fin de que ellas no difieran de las establecidas en las concesiones municipales vigentes a favor de otras empresas.

El concejal socialista, al fundamentar el pedido, se refiere al avance del gobierno nacional contra el derecho que tiene la municipalidad de intervenir en todos los asuntos que afectan a su jurisdicción. Se felicita de que la intendencia haya solicitado al P. E. se le permita intervenir en la confección de los planos; pero, añade Palacín, la intervención debe ser más amplia, a fin de evitar que se establezcan privilegios y que no se traicionen los intereses del municipio, que son los del pueblo de la capital. Termina manifestando nuestro compañero que razones de equidad reclaman la disposición de privilegio, y espera que la advertencia no caiga en saco roto.

Moreno manifiesta que el D. E. hará todo lo que sea posible para llevar a feliz término el deseo del concejo, adelantando que la intendencia está dispuesta a defender los intereses de la comuna.

Guerrico dice que ha llegado la hora de poner dique al avance del gobierno nacional, para lo cual indica que la minuta abarque con toda amplitud el asunto, punto de vista que comparten **Palacín** y **Ghioldi**.

Finalmente, la minuta pasa a comisión, recomendado a ésta que produzca despacho sobre la base de las opiniones vertidas.

MEJORAS EN LOS BARRIOS SUBURBANOS

Reclamación socialista

Después **Castiñeiras** presenta esta minuta:

"El concejo deliberante desea que el D. E. se sirva contestar por escrito, a la mayor brevedad, en qué forma ha dado cumplimiento a la ordenanza de diciembre 22 de 1927, referente a higienización de barrios suburbanos".

Castiñeiras recuerda que el 22 de diciembre del año ppdo., el concejo sancionó una ordenanza socialista, tendiente a solucionar las deficiencias edilicias en los barrios suburbanos. Añade que, a pesar del tiempo transcurrido, la intendencia nada ha hecho para la ejecución de la ordenanza, ni tan siquiera ha llamado a licitación, lo que entraña una falta grave y una desconsideración para con las poblaciones de los barrios que se beneficiarían.

Acusa de negligente a la intendencia, tanto más que existen los fondos para sufragar los gastos que demanden las obras. Pide que la minuta se apruebe sobre tablas.

Turano se adhiere y **Giménez** insiste en que urge realizar mejoras en los barrios de Boca y Barracas, zonas estas en la que hay puntos que no progresan por la existencia de grandes impedimentos, como las vías de ferrocarriles. Al respecto, se refiere a la nota gráfica que ayer publicó LA VANGUARDIA, recalcando que los vecinos protestan con toda razón.

Después de que **Moreno** hace constar que el D. E. no se halla en mora con el cumplimiento de las resoluciones del concejo, se levanta la sesión por falta de quórum, sin votarse la minuta.

Eran las 20.15.

Asociación O. de Socorros Mutuos

SAAVEDRA 450

En esta sociedad, constituida y administrada por trabajadores, tienen cabida todas las personas de ambos sexos, desde 2 hasta 55 años de edad.

Unión Telefónica 47 Cuyo 2701

Sección Manfield y Remedios de Escalada, calle Martín Fernández 815, REMEDIOS DE ESCALADA, de 14 a 16 horas.

INFORMACION COMPLEMENTARIA DEL EXTERIOR

TURQUIA

FUE SEPARADA LA IGLESIA DEL ESTADO

CONSTANTINOPLA, 10 — Informan de Angora que la asamblea nacional aprobó por unanimidad la ley de separación de la Iglesia del estado.

EL CENTENARIO DE GOYA

HOY SE REALIZARA EN MADRID EL PRIMER ACTO CONMEMORATIVO

MADRID, 10 — Mañana se realizará el primer acto del centenario de Goya, consistente en una sesión que celebrará la Academia de Bellas Artes, la cual será presidida por el rey.

Pronunciarán discursos los académicos señores Sánchez Cantón y conde de Gimeno.

Resumirá el acto el conde de Romanones.

En dicho acto serán entregadas plaquetas conmemorativas costeadas por el conde de Romanones, siendo de oro las que se otorgarán a los reyes, de plata las de los académicos y de bronce las de los demás personalidades.

MADRID, 10 — El primer acto del centenario de Goya que se verificará el miércoles bajo la presidencia del rey, se llevará a cabo en el nuevo salón de la academia de bellas artes.

También será inaugurada una sala especial con las obras de Goya, propiedad de la academia, en cuya colección figuran doce magníficos cuadros que se titulan "Autorretrato", "La Tirana", retratos de Godoy y ecuestre de Fernando VII, "El entierro de la sardina", "Casa de locos", "Corrida de toros en un pueblo", "Disciplinantes" y "Tribunal de la inquisición".

La academia posee, además, ricos y famosos cuadros de Zurbarán, Murillo, Rubens, Vicente López y otros famosos pintores.

LAS ACTIVIDADES DE LOS SACERDOTES EN MEJICO

LONDRES, 10 — El diario "The Daily Express" publica un despacho recibido de Méjico, que contiene una entrevista que el presidente de ese país, general Calles, concedió a un periodista.

Expresa el despacho que después de reconocer el presidente Calles que por lo menos han sido ejecutados cincuenta sacerdotes católicos, declaró que los seglares son propietarios de solamente la tercera parte del país y que la Iglesia católica es dueña de más del sesenta por ciento.

"Los clérigos extranjeros, habría agregado el presidente, significan una calamidad para nosotros y no estamos dispuestos a permitir que el estado quede subordinado a la jerarquía y a los dictados religiosos de los católicos".

El explorador Fawcett aun no ha sido hallado

BELEM, 10. — El explorador inglés Luz Moore, encargado por la Royal Geographic Society de Londres, acaba de realizar una excursión por el interior de los estados de Amazonas y Matto Grosso, sin lograr descubrir al desaparecido explorador capitán Fawcett, a pesar de haber recorrido cinco mil kilómetros.

La cuestión de límites entre Honduras y Guatemala

PUERTO CORTES (Honduras), 10. — Se designó la comisión que debe estudiar la demarcación de fronteras entre Honduras y Guatemala, la cual iniciará inmediatamente sus trabajos para fijar definitivamente los límites de las dos naciones.

Se espera que no se producirán dificultades mayores porque en los dos países existe la mejor voluntad para proceder dentro de un espíritu de completa armonía.

ACUERDO EN LA INDUSTRIA SERICICOLA

TOMAN PARTE ALEMANIA, ITALIA, BELGICA, CHECOESLOVAQUIA Y HOLANDA

BERLIN, 10 — Comunican de Praga que se ha llegado a un acuerdo entre los industriales de la seda de Alemania, Italia, Bélgica, Checoeslovaquia y Holanda para el intercambio de los inventos y resultados de las investigaciones y experiencias de laboratorio.

También se convino en uniformar los precios.

Se afirma que las negociaciones para incluir en este bloque a la industria francesa de la seda están progresando en forma satisfactoria.

RUMANIA

AVERESCU PREDICE LA RENUNCIA DEL GABINETE

BERLIN, 10. — El representante de la Tellegraphen Union en Bucarest, comunica que en un discurso pronunciado por el ex jefe del gobierno, general Averescu durante una reunión política, realizada en Grajova, predijo para en breve la renuncia del actual gabinete que preside Bratianu.

:: TEATRO COLON ::

LUNES 30 DE ABRIL DE 1928

A las 21.15 en punto

GRAN FESTIVAL ARTISTICO

en conmemoración de la

FIESTA DEL TRABAJO

Organizado por el Comité Ejecutivo Nacional del

PARTIDO SOCIALISTA

PROGRAMA

PRIMERA PARTE

1. La Internacional (coro y orquesta).
2. Sherezade Poema sinfónico, (por la orquesta), Mendhelson.
3. La Gruta del Fingal (por la orquesta), Mendhelson.
4. Butterfly (coro a "bocca chiusa"), Puccini.

200 ejecutantes entre Orquesta, Coro y Banda

Maestros Concertadores y Directores: De Angelis y Sfiattesi

15 minutos de intervalo

SEGUNDA PARTE

1. Hijos del Pueblo, himno, (por la orquesta).
2. Conferencia a cargo de la doctora Alicia Moreau de Justo.
3. La ópera en 1 acto del maestro Pietro Mascagni:

CAVALLERIA RUSTICANA

REPARTO

Santuzza	Dora Cáceres Olmos
Mamma Lucia	Giannina Cattáneo
Lola	Luisa Bernardi
Turiddu	Abele de Angelis
Alfio	Giovanni Adiello

CORO GENERAL

Escenografía, utilería y sastrería del Teatro Colón

Maestro concertador y director: Arturo De Angelis

15 minutos de intervalo

TERCERA PARTE

1. Sinfonía del Barbiere di Siviglia.
2. Se representará el segundo acto de la ópera del maestro G. Rossini:

IL BARBIERE DI SIVIGLIA

REPARTO

Il Conte d'Almaviva	Abele de Angelis
Rosina	María Brussaferri
Figaro	Luiggi Arduino
Don Basilio	Carlo Gurnund
Don Bartolo	Attilio Milisu
Berta	Giannina Cattáneo
Un Sargente	Valentino Grasolé

CORO GENERAL

Escenografía, atrezos y sastrería del Teatro Colón

Director de escena: Carlos Farbacci

Maestro concertador y director: Arturo De Angelis

Orquesta de la Asociación del Profesorado Orquestal. — Coro de la Sociedad Coral Argentina (de los cuerpos estables del teatro Colón).

BANDA MUNICIPAL

PRECIO DE LAS LOCALIDADES

Palcos bajos	sin entradas	$ 18.—
Palcos balcón	" "	" 16.—
Palcos altos	" "	" 12.—
Palcos cazuela	" "	" 10.—
Palcos Baignoire	" "	" 12.—
Palcos galería	" "	" 8.—
Cazuela mixta 1a., 2a. y 3a. fila	con "	" 2.—
Tertulia alta 1a., 2a. y 3a. fila	" "	" 1.50
Galería alta	" "	" 1.00
Delantera de paraíso	" "	" 1.—
Entrada a palco	" "	" 1.50
Entrada a cazuela	" "	" 1.—
Entrada a tertulia alta	" "	" 1.—
Entrada a paraíso	" "	" 0.50

PLATEA CON ENTRADA, $ 2.50

Las localidades podrán comprarse en esta administración de 11 a 13 y de 16 a 19 todos los días hábiles a contar de hoy.

LA AVIADORA BAILEY SUFRIO UN ACCIDENTE

RESULTO ILESA, PERO EL AVION SE DESTROZO

CIUDAD DEL CABO, 10. — Sir Bailey ha recibido un mensaje de lady Bailey, que como se sabe está realizando un vuelo desde Londres a la Ciudad del Cabo, en el cual le participa que el aparato que pilotea cayó al aterrizar en Tabora.

Agrega lady Bailey que ella salió ilesa del accidente, pero que el aparato resultó seriamente dañado.

LA AFTOSA EN INGLATERRA

LONDRES, 10 — Oficialmente se confirma que han aparecido casos de aftosa en Selston, Nottinghamshire.

Por el ministerio de agricultura se han aplicado las restricciones usuales.

URUGUAY

Ha quedado resuelto el conflicto universitario

MONTEVIDEO, 10 — El conflicto universitario ha entrado en el período de una franca solución. Una delegación estudiantil se entrevistó con el decano de la universidad, doctor José Pedro Segundo, conviniéndose en aplazar el pago de las estudiantes a la universidad de mujeres hasta que el consejo nacional de administración resuelva la creación de nuevos turnos en la universidad.

Los estudiantes al conocer la resolución resolvieron concurrir a clase y reunirse esta tarde a las 18, para tratar definitivamente el asunto.

INDUSTRIA NACIONAL
Fábrica de Fósforos de PAPEL
MARCA MANTERO
100 Fósforos por 0.05 ctvs.
Soc. An. J. MANTERO y BALZA Ltda.
MITRE 2300 U. T. 765 Av. C. T. 265 Av. Avellaneda

RENACIMIENTO
La sorpresa del siglo
Probando un atado de los cigarrillos RENACIMIENTO de 0.20 o 0.30, fumará Vd. el mejor tabaco habano de gusto más exquisito. Además obtendrá Vd. un reloj de oro y un traje a medida del mejor casimir en la renombrada casa Traviesa, o una cama de bronce de la famosa fábrica Salomón.
RIVADAVIA, 2279
Unión Telefónica 0647 Cuyo

LEVADURA DE UVAS ESTRELLA
Por su riqueza en vitaminas, constituye el depurativo más poderoso del organismo.
Los granos, forúnculos, eczemas, sarpullidos, pruritos, etc., desaparecen radicalmente mediante su empleo.
Su envase de cierre automático, le permite conservar toda su fuerza por mucho tiempo, lo cual es un detalle importante para su eficacia.

EN VENTA:
Droguería de la Estrella Ltda. Defensa 215
Y EN TODA FARMACIA

ACTIVIDADES DEPORTIVAS

HOY SE REUNIRA EL CONSEJO DIRECTIVO DE LA A. A. A.

ASUNTOS QUE DEBERA TRATAR

Como de costumbre, esta noche se reunirá el consejo directivo de la Asociación de Fútbol, a cuyo efecto se ha preparado el siguiente orden del día:

Asuntos entrados — Correspondencia recibida. Proyectos de resolución: Fijación fecha sorteo división intermedia; Pases de jugadores; Dimensiones reglamentarias de los fields; Solicitudes de referees; Amnistía referees penados; Autorización a la mesa directiva para conceder pases reglamentarios; Permiso para actuar con calzado de lona.

Despachos de comisiones internas — Afiliaciones: Sportivo Azul y Blanco, su afiliación. Atlético y Social América, su afiliación. Unidos de Quilmes, su afiliación. Sparta, su afiliación.

Fixture: Sud América, retiro de equipos. Sportivo Flores Central, id. id. id. La Paternal, inscripción de teams. San Isidro, solicitud de fecha libre.

Investigaciones: Florida v. Villa Ballester, intermedia. Albión v. San Cristóbal, 3a. Alvear v. Del Plata, 1a.

Pases: Pases a concederse y denegarse. Jugadores habilitados.

Reglamento: Despacho de la comisión encargada del nuevo reglamento.

Referees: Ratificación inscripciones de referees.

NOTICIARIO DE LA ASOCIACION AMATEURS ARGENTINA DE FUTBOL

A la mesa de entradas de esta entidad futbolística llegaron ayer las siguientes notas:

CLUB ATLETICO LIBERTAD— Pide a esta Asociación que interceda a efecto de conseguir que sus jugadores Salvador Pappa y Luis Antonio Barbaglia, que actualmente prestan servicio militar, puedan salir los días domingo para jugar por el club Libertad.

CLUB SOCIAL Y DEPORTIVO FLORES — Envía la nómina de los capitanes y subcapitanes de las divisiones intermedia y reserva, para el corriente año. Ellos son: Pedro Alejandro Corvalán y Guido Brengui, capitán y subcapitán respectivamente de la división intermedia. Eugenio Gabilán y Eliseo Erneta, de la división reserva.

JUGADOR ARGENTINO MURUA — Comunica que habiendo firmado el registro de firmas el año ppdo., por el club Sportivo Dominico, y declarados "libres" por el consejo directivo, en razón de no inscribir equipos esta temporada, solicita su habilitación para el Club A. San Telmo.

JUGADOR OSCAR MORALES — Pide su habilitación para actuar por el club Albión, en mérito a la franquicia concedida por este consejo directivo a los jugadores del club sportivo Villa Fischer, declarados "libres".

RODOLFO V. FARRINGTON — Solicita su inscripción de referee oficial de esta Asociación.

CLUB SOCIAL Y DEPORTIVO LAvalle — Pide a esta Asociación que intervenga a efecto de que sus jugadores Marino Carlos D'Abate y Oscar Reynoso puedan salir los días domingos para actuar por dicho club; actualmente están prestando servicio militar.

RATIFICACION DE INSCRIPCION de referees — Se recibieron las siguientes ratificaciones: E. Roldán, R. Estrella, F. Maffioli, J. Caroprese, L. Celleri, J. M. Moreno, R. U. Sosa, D. Disalvo, A. M. Landoni, J. J. Alcoba, S. Corradi.

TRANSFERENCIAS DE JUGADORES

L. ACOSTA FIRMO PARA NUEVA CHICAGO

En el registro de la A. A. A. firmaron sus respectivas transferencias los siguientes jugadores:

Acosta L., de San Lorenzo a Nueva Chicago.

Odino D., de San Fernando a Barracas Central.

Bosetti J., de Chac. Juniors a Atlanta.

Perri Edo., de Canal San Fernando a Atlanta.

Badorini L., de Sp. San Isidro a Barracas Central.

Pérez B., de Def. Santos Lugares a Unión.

Natale A., de Colegiales a Unión.

Garófalo L., de Sp. Barracas a Independiente.

Ramos J. A., de La Paternal a Del Plata.

Sartorelli A., de Centenario Argentino a Central Argentino.

Herraiz L., de Centenario Argentino a Central Argentino.

Spinelli Fco., de Bristol a Honor y Patria.

Scapolla J. M., de Leandro N. Alem a Excursionistas.

Lema H., de Boca Juniors a Racing.

Colombo S., de Independiente a Tranvías E. del Sud.

Provenzano A., de Palermo a Excursionistas.

Fragola H., de Palermo a Excursionistas.

Dell' Aguila L., de Palermo a Excursionistas.

Juliano F., de Palermo a Excursionistas.

Vázquez B., de Albión a Libertad.

Curbelo M., de Nueva Pompeya a Libertad.

Robiotti L., de Nueva Pompeya a Sp. Alsina.

PASES INTERLIGAS

Guruciaga J., de F. Platense a G. y Esgrima de La Plata.

Pastorino V., de F. Platense a G. y E. de La Plata.

Lejarrega L., de F. Platense a G. y E. de La Plata.

Ribón R., de F. Platense a G. y E. de La Plata.

Negri E., de F. Platense a G. y E. de La Plata.

Seglinni N., de la Liga Cordobesa a Vélez Sársfield.

Proyecto reglamentando el estudio de expedientes que pasan a la comisión de investigaciones

Con el propósito de establecer un reglamento interno para el estudio de los expedientes que pasan a la comisión de investigaciones, acaba de recibirse en la secretaría de la Asociación de Fútbol el siguiente proyecto de resolución:

1o. La mesa directiva de la comisión de investigaciones, a medida que gire los expedientes, hará conocer a los consejeros, por medio de una nota, el número y asunto a que corresponde el expediente destinado.

2o. Los expedientes serán girados por orden correlativo a los señores consejeros, dejándose constancia en el libro de "Investigaciones", del número de expediente, asunto, fecha en que se entrega al consejero y fecha en que se despachen.

3o. El consejero estudiará el expediente, llenando todos los requisitos para dictar fallo, y una vez fallado, lo harán refrendar por otro consejero, que no forme parte de la mesa directiva de la comisión.

4o. Finiquitado el expediente se depositará, los días lunes de cada semana en el casillero de la mesa directiva, para que pueda ser considerado los miércoles por el consejero.

5o. La mesa directiva de la comisión, revisará el trámite de los expedientes y establecerá, en cada uno de los fallos, su conformidad o disconformidad, teniendo en cuenta los articulados del reglamento general.

6o. Los expedientes de mero trámite, y que no requieran un estudio especial, serán tramitados y fallados por la mesa directiva de la comisión.

7o. La mesa directiva de la comisión, en el caso de que los informes no sean suficientemente claros para establecer penas provisorios, llamará a los referees o linesmen, para que amplíen los mismos.

8o. La mesa directiva indicará al consejo las penas provisionales que, de acuerdo con el reglamento, debe aplicarse, tomando en cuenta para ello las informaciones de los referees y linesmen.

9o. La mesa directiva tomará en cuenta las publicaciones periodísticas, para hacer cabezas de sumarios, reclamando de inmediato, personalmente, el informe del juez del partido.

10. Semanalmente, la mesa directiva revisará los casilleros de los consejeros, y dará a conocer al consejo la nómina de aquellos expedientes que se demoren, sin trámite, más de quince días, debiendo éste tomar las medidas que considere conveniente. Los expedientes deben fallarse dentro del término de un mes de iniciado.

11. La mesa directiva estudiará los expedientes que le gire especialmente para su estudio, el consejo.

12. Los consejeros de la comisión de investigaciones, no podrán excusarse de estudiar los expedientes que se les gire, salvo razón especial, que deberá dar al consejo, para que éste lo inhabilite.

13. Los consejeros que forman parte de la comisión de investigaciones, no podrán retirar de sus casilleros ningún expediente para sacarlo fuera de la casa, sin permiso especial del consejo.

EL ATLETISMO CHILENO

Resultados de las pruebas de selección para las olimpíadas

En las pruebas atléticas verificadas recientemente en Santiago de Chile, para seleccionar el equipo representativo a los juegos olímpicos de Amsterdam, se obtuvieron los siguientes resultados:

100 metros, semifinal. — Primera serie: 1o., Guillermo Velazco; 2o., A. Hannig; 3o., Ottmar Schlie. Tiempo: 11" 1|5. Segunda serie: 1o., Rodolfo Wagner 2o., Oscar Alvarado; 3o., A. Rosas. Tiempo: 11".

800 metros llanos. — Primera serie: 1o., Carlos Echeverría; 2o., Enrique Riverossi. Tiempo: 2' 4" 3|5. Segunda serie: 1o., Jorge Pinto; 2o., Luis Leiva; 3o., Lorenzo Escobar. Tiempo: 2' 8".

Salto triple. — 1o., Rolando Mendiburu, 13.32 metros; 2o., Oscar Cabezas, 12.55; 3o., Arturo Kenner, 12.40.

Lanzamiento de la jabalina. — 1o., Custodio Seguel, 52.09 metros; 2o., Tomás Medina, 49.58; 3o., Hans Hardekef, 48.60.

200 metros, final. — 1o., Rodolfo Wagner, en 22" 4|5; 2o., Alex Sannig.

400 metros, final. — 1o., Vicente Salinas; 2o., Guillermo Godoy; 3o., Humberto Schachi. Tiempo: 51" 3|5.

100 metros, vallas. — 1o., Alfredo Ugarte; 2o., Héctor Fische; 3o., Fernante Primard. Tiempo: 15" 3|5 (empate del "record" sudamericano).

100 metros, final. — 1o., Rodolfo Wagner; 2o., Alex Hanning; 3o., Guillermo Velasco. Tiempo: 11".

Disco. — 1o., Héctor Benapres, 39.81 metros; 2o., Hans Corada; 3o., Benjamín Acevedo.

400 metros, vallas. — Carlos Muller, en 57" 1|5. (Corrió solo).

800 metros, final. — 1o., Jorge Pinto; 2o., Guillermo Godoy; 3o., Enrique Erregarrena. Tiempo: 2' 2" 4|5.

Garrocha. — 1o., Adolfo Schleyer; 2o., Enrique Mollenhaeur; 3o., Oscar Cabeza. Altura 3.69 metros.

Posta 4 x 100. — Equipo de Santiago. Tiempo: 43" 4|5 (record chileno).

Posta 4 x 400. — Equipo Santiago; 2o., Equipo del norte. Tiempo: 3' 38" 4.5.

Marathon. — 1o., Manuel Plaza, en 2 horas 12' 41"; 2o., a siete minutos de diferencia, llegó Oscar Molina, seguido por Gregorio Arce. Pedro Arancibia, Fernando Acuña, Manuel Osorio, Armando Dote, Luis Muñoz y Jorge Vilches.

Estudiantil Argentino tiene campo

Las autoridades del C. A. Estudiantil Argentino han resuelto arrendar el field del Club Sportivo Dominico, ubicado en la calle Tuyú y vías del F. C. Sud (Villa Dominico).

Así lo comunicaron ayer a la Asociación Amateurs Argentina de Fútbol.

Carnets

Hemos recibido 1 carnet del C. A. Chacarita Juniors y 1 del C. A. El Porvenir, para la presente temporada.

Agradecidos.

El equipo olímpico no jugará el domingo con el Real de Madrid

MADRID, 10 — Debido a que el domingo próximo deberá jugar el equipo del Real de Madrid, por la final del campeonato de España, con el Valencia, ha quedado de hecho sin efecto el compromiso que aquél tenía con el seleccionado argentino para disputar un partido ese mismo día.

Los delegados de la A. A. A. hacen gestiones para aprovechar esa fecha concertando un match en Bilbao o Valencia.

Asamblea de la Federación Argentina de Balón

Para hoy

Hoy miércoles, en el local de la Federación Argentina de Balón, calle Iriarte 2056, tendrá lugar la asamblea general extraordinaria convocada a efectos de considerar los proyectos de los clubs Sportivo Barracas y C. C. Villa Malcolm, sobre fijación de divisiones a los clubs y jugadores.

San Isidro pidió fecha libre

El domingo se inicia la temporada oficial de la Asociación, y ya uno de los clubs que intervienen en el campeonato superior ha pedido fecha libre.

Las autoridades del C. A. San Isidro la han solicitado ayer a la A. A. A. para el domingo próximo, que de acuerdo al programa oficial le corresponde jugar con El Porvenir.

Roberto Devoto, el centro medio zaguero cordobés, fué expulsado del Instituto Central Córdoba

ACUSADO DE PROFESIONALISMO

La C. D. del Instituto Central Córdoba, en reunión extraordinaria acaba de adoptar una enérgica medida disciplinaria contra el conocido centro medio zaguero de su primer equipo, Roberto Devoto, con motivo de ciertas exigencias que este mismo jugador hiciera a aquella entidad cordobesa.

La resolución y sus considerandos dicen así:

"La comisión directiva del Instituto Central Córdoba, reunida en sesión extraordinaria y considerando: Que el socio y jugador Roberto Devoto ha elevado a esta C. D. una nota solicitando una suma de dinero y determinado progreso en su empleo, a manera de condiciones para continuar prestando su concurso a esta institución; Que afirma en su nota estar gestionando pase para actuar por otra entidad; Que el hecho de no haber pases interclubs locales, permite suponer que la gestión de la referencia es con el propósito de jugar por una institución de otro medio; Que tal presunción se confirma por las tramitaciones que hace Devoto para actuar por el club Vélez Sársfield de la capital federal, como es de pública notoriedad; Que oportunamente solicitó pase para jugar por la institución citada, el cual le fué negado por la Liga Cordobesa después de conocer el desistimiento del interesado, denegatoria que ha sido aprobada por la Asociación Amateurs Argentina de Fútbol; Que esa circunstancia nos permitió suponer que Devoto continuaría prestando su concurso a Instituto, en la forma desinteresada que lo hiciera hasta ahora, ya que la reglamentación pertinente establece que cada jugador socio podrá solicitar un pase interliga por temporada; Que con posterioridad a la denegatoria del pase, Devoto ha actuado por Instituto en el match interprovincial realizado el 6 de marzo con Gimnasia y Esgrima de Santa Fe, lo cual confirmó su propósito de jugar por nuestro cuadro; Que no obstante el jugador Devoto ha reiniciado tramitaciones para alistarse en el nombrado club Vélez Sársfield, según consta en numerosas publicaciones de la prensa y confirma ampliamente el telegrama que dirigiera un señor Forlano de la capital federal, con fecha 3 de marzo y el que dice textualmente: "Roberto Devoto, Lavalleja 1489, Alta Córdoba. Amigo Devoto: enterado que desistió del pase, igual deseamos que esta noche en forma oculta esté mañana con nosotros; pera nosotros no existen dificultades, deseando demostrar cumplimiento todo prometido. Furlano. (Urgente). C. p. 20 p.; Que estos antecedentes afirman de manera indudable la absoluta falta de seriedad de Roberto Devoto, evidenciada en sus opuestas resoluciones, adoptadas en breve tiempo; Que la nota elevada por Devoto a esta C. D. contiene un grave cargo para él en su condición de jugador, puesto que deja expresa constancia de su propósito de ejercer un profesionalismo prohibido por la reglamentación vigente; Que Instituto no admite la posibilidad de acceder a esta insólita solicitud, que contraría fundamentalmente su conocida norma de practicar el deporte amateurs, conforme lo establece la Liga Cordobesa y de acuerdo a los procedimientos que siempre ha empleado la institución; Que causa extrañeza la redacción de la nota de Devoto, puesto que su texto constituye un verdadero atentado a las prácticas deportivas e involucra un caso de profesionalismo digno de la atención de las autoridades del fútbol local,

(Continúa en la pág. 9a.)

INFORMACION DEL INTERIOR

De La Plata

El comisario Luis Vitilon viene cometiendo impunemente atropellos en la ciudad de La Plata

En un bar central abofeteó y amenazó con su revólver a un caricaturista ambulante

SE EXHIBE EN ESTADO DE EBRIEDAD

Son frecuentes las quejas que se formulan contra el comisario en disponibilidad Luis Vitilon, que pasea por La Plata sus ocios distrayéndolos de la única manera que parece que él es capaz de hacerlo, dadas sus condiciones de educación y de complexión moral.

No hace mucho tiempo el comisario Vitilon, en una timba instalada en el Círculo Italiano, 53 número 726, no encontró manera más expeditiva de exteriorizar su descontento, porque no lo favorecía la suerte, que disparar un balazo al aire para disolver la edificante tertulia.

Los atropellos del comisario Vitilon, que se exhibe cotidianamente en estado de ebriedad, han culminado la semana pasada con una nueva hazaña, de la cual resultó víctima un caricaturista ambulante que se atrevió a ofrecerle sus servicios en el bar Londres, situado en la calle 50 entre 7 y 8. Revólver en mano, el comisario Vitilon insultó al caricaturista, y acabó por abofetearlo mientras le abocaba el arma sobre el pecho.

Sería prudente que la jefatura de policía tomara nota de estas denuncias, y se resuelva a poner fin a este bochornoso espectáculo de un comisario matón y alcoholizado en plena ciudad universitaria.

Resultó con heridas graves un demente asilado en Melchor Romero

VIOLENTAMENTE PERSEGUIDO POR SUS GUARDIANES TREPO A UN ARBOL Y SE ARROJO AL SUELO

El lunes 9 del corriente, aproximadamente a las 15 horas, el demente Guillermo Bernabé que se hallaba fuera del pabellón en que se aloja en el hospital Melchor Romero, fué llamado por dos bomberos del cuerpo de guardia de ese hospicio y, según la información policial, en lugar de obedecer huyó precipitadamente. Ambos guardianes corrieron tras él tratando de intimidarlo y el demente después de correr una cuadra más o menos, trepó a un eucalipto y se arrojó luego desde una altura de ocho metros, sufriendo lesiones de gravedad.

No funcionan hoy las escuelas comunes en la provincia

De acuerdo al decreto del P. E. de la provincia, declarando feriado el día en toda la provincia, con motivo del feriado de Bahía Blanca, en la fecha no habrá clase en las escuelas primarias.

Tampoco funcionarán la escuela normal de profesores ni los institutos de la universidad de La Plata.

Distritos en que había elecciones complementarias

Se reunió ayer la junta electoral de la provincia, dejando sin efecto la convocatoria a elecciones complementarias en lo que se refiere a la mesa número 59 de la 2a. sección electoral del partido de Avellaneda, subsistiendo la disposición que ordenaba la realización de aquéllas el día 15 del corriente, en las mesas números 35 de Azul, 18 de Las Conchas, 33 de Mercedes, 1 y 5 de Patagones, 4 y 18 de San Isidro y 24 de 25 de Mayo.

En Carmen de Areco, Lamadrid y Lomas de Zamora ocurrieron hechos de sangre

EMPLEADOS POLICIALES FUERON PROTAGONISTAS DE DOS DE ESOS SUCESOS

LOS DETALLES

Ayer, a las 9.10 horas en una habitación de la casa de Ana Lary de Cabrera, en Carmen de Areco, el escribiente de policía de dicha localidad Américo Casco, dió muerte de dos tiros de revólver a la mujer Luisa Vera, con la cual convivía. Después de cometido el hecho, Casco se descerrajó un tiro en la cabeza que determinó su muerte poco después en el hospital.

En poder del suicida se encontraron dos cartas, una dirigida a la víctima María Luisa Vera, fechada el día anterior al hecho, y otra a las autoridades en la cual expresa que tomará esa actitud a causa de una enfermedad que padece. Pide también que ambos cadáveres sean sepultados juntos.

—Anteayer, a las 21.15 horas, en la estancia "La Chinchilla, de General Lamadrid, el peón Francisco Ignacio dió muerte de un balazo a su esposa María Luisa Merlo que también pertenecía al servicio de la estancia. Después de cometido el hecho, Ignacio se suicidó.

El móvil del crimen parece que han sido los celos.

—Anteayer, a las 21.30, en Lomas de Zamora el sargento de policía Julián C. López tomó a golpes, frente al número 77 de la avenida Fernández, a la mujer María Luisa Hellmuth por negarse a convivir con él. Un hermano de la víctima intervino en su defensa dando muerte de un balazo al agresor. El matador se constituyó en detención. María Luisa presenta lesiones en el cuerpo y la cabeza ocasionadas por los golpes.

CORDOBA

Formación del grupo juvenil socialista en Córdoba

Con éxito y entusiasmo se llevó a cabo su formación

CORDOBA, 10 — Con el mayor de los éxitos y a la vez con gran entusiasmo, ante un grupo numeroso de jóvenes, se realizó la noche del sábado último una reunión, que fuera anunciada con anterioridad en LA VANGUARDIA y que tuvo por objeto constituir el grupo juvenil en esta ciudad.

Con breves palabras el joven Juan C. Munch explicó los motivos que habían inducido a los iniciadores a formar el Centro Juvenil en ésta. Con estas palabras se dió por abierta la asamblea.

Acto seguido se procedió a nombrar una comisión provisoria, que tendrá por motivo la redacción de los estatutos a regirse, en la que fueron elegidos por mayoría de votos L. Stegagnini (h.), A. Pojomoszky, L. Marín, E. Monier y N. Cerzo.

Al tratarse del nombre que llevará la Juventud, por aclamación fué designado el del maestro y glorioso luchador, Dr. Juan B. Justo.

Se trataron otros asuntos, para resolver los cuales se designó a la comisión directiva, a fin de que ésta presente un informe para su aceptación, lo cual se efectuará en la asamblea próxima.

Terminada la asamblea, ocupó la tribuna el joven José Santacroce (h.), quien deseó los mejores augurios para el Centro y para el Partido, a la vez que instó a todos los jóvenes presentes a trabajar y luchar con energía y tesón en pro de una causa noble y desinteresada, como lo es la causa del socialismo.

Le siguió en el uso de la palabra el joven Luis J. Stegagnini (h.), quien, entre otras cosas, hizo un llamado a toda la gente joven a todos aquellos que han llegado a las luchas políticas con el corazón libre de mezquinos intereses y con el alma limpia de preocupaciones utilitarias, para que aporten el granito de arena necesario para realizar la gran obra, que es la obra del socialismo.

El joven Héctor Glineur, que ocupó luego la tribuna, con visibles muestras de emoción, deseó larga y fecunda vida al Centro de la Juventud, para que, cuando en el horizonte brille el resplandor de la luz de la aurora socialista, podamos decir: He ahí la obra más grande y más noble del mundo.

Ocuparon luego sucesivamente la tribuna los afiliados Corzo, Molet, Guevara y Stegagnini, quienes expresaron en breves palabras la emoción que los embargaba ante un acto tan lleno de éxito y entusiasmo.

Cerró el acto el viejo compañero E. Marín, el que dijo que solamente deseaba que los jóvenes que lo escuchaban fueran los continuadores de la tarea ardua en la que nos hallamos empeñados.

Entre vivas al Partido, a LA VANGUARDIA y al Centro Juvenil se dió por terminado el acto, mientras un grupo de señoritas y jóvenes entonaban los himnos obreros.

EL CORREO

POR LA RECTITUD DE NUESTRAS INFORMACIONES

LA CARLOTA (Córdoba), 10. — En números anteriores, en estas mismas columnas denunciábamos el atraso en la entrega de la correspondencia y el recargo que sufre el personal de carteros.

Hoy nos place dejar consignado que, reintegrado el personal, el servicio se ha normalizado.

Sgo. DEL ESTERO

DESPUES DE LOS COMICIOS

SE CONSTITUIRA UNA JUVENTUD SOCIALISTA — POLITICA CRIOLLA

SANTIAGO DEL ESTERO, 10 — Contrasta el silencio a que se han llamado los politiqueros de ocasión después de pasadas las elecciones, con la actividad invariable del Partido Socialista, cuyo Centro local abre noche a noche sus puertas, poniendo a disposición del público en general su bien provista biblioteca, y continúa distribuyendo volantes y folletos ilustrativos al pueblo.

—Se ha invitado a un núcleo de jóvenes simpatizantes socialistas a una asamblea a objeto de dejar constituída una agrupación juvenil socialista.

—En las recientes elecciones nacionales, en el departamento Belgrano, circuito 35, Fortín Inca, fué sorprendido el presidente de una mesa mientras entregaba a un elector el sobre unido a un voto irigoyenista, por el doctor Facio Rojas, quien formuló la correspondiente protesta, a pesar de la resistencia del presidente sin escrúpulo. El doctor Facio se apersonó ante el juez de paz y levantó el acta de protesta.

Se comprobó, por otra parte, que el comisario del lugar conducía a los ciudadanos en automóvil a hacerlos votar por el irigoyenismo.

El mismo doctor Facio puso en conocimiento de este hecho al jefe político, el que se limitó a contestar: Vea, doctor: yo nada puedo hacer en esto, porque hemos recibido orden de no intervenir en casos como el presente.

El citado doctor Facio, que es dirigente de los unificados, telegrafió al ministro de hacienda, que se encontraba en Añatuya, dándole cuenta de estos hechos. El ministro se trasladó de inmediato a Fortín Inca, comprobando la verdad que se denuncia. El comisario fué seriamente apercibido, presentando como consecuencia la renuncia del cargo al ministro Lizurme.

Las revelaciones del Sr. Luis H. Traverso

En un folleto de menos de doce páginas, relata en forma impresionante las arbitrariedades, los celos y las bajas venganzas del Sr. Piacenza

Un documento que hará época y levantará el nivel moral de la clase agraria argentina

Con no poco esfuerzo hemos podido conseguir un ejemplar de la comunicación dirigida por don Luis H. Traverso a los delegados al congreso de la Federación Agraria Argentina que se realizará en la ciudad de Rosario el 15 del corriente. Lo ofrecemos hoy a la consideración de nuestros lectores como un documento escrito por un hombre sincero y de trabajo, quien, no obstante ejercer un gran dominio sobre sí mismo y expresarse con mucha moderación, no ha podido ocultar la profunda amargura mezclada a severa indignación que le ha cosionado la conducta desleal, arbitraria e hipócrita del vulgar distraedor de dineros a quien la credulidad de muchos y la complicidad interesada de unos pocos, mantiene aún al frente de lo que está por ser la Federación Agraria Católica Argentina.

A LOS DELEGADOS AL CONGRESO DE LA FEDERACION AGRARIA ARGENTINA A REALIZARSE EN ROSARIO EL DIA 15 DE ABRIL DE 1928

Estimados compañeros:

Son del dominio público las barrabasadas del señor Esteban Piacenza, presidente absoluto y autocrático de la Federación Agraria Argentina, cometidas contra el suscripto, no sólo en desmedro de la víctima sino también de la institución — de la que soy vicepresidente elegido directamente por un congreso — que presenta a la Federación dominada vergonzosamente por un hombre que desde hace tiempo ha perdido toda noción de delicadeza y responsabilidad, hasta el punto de hacer creer que sus facultades mentales han perdido el equilibrio.

A fin de que los compañeros delegados puedan tener amplios elementos de juicio para discutir en el congreso los asuntos que han culminado con mi eliminación del Consejo directivo central de la Federación, consumada por el mandón ensoberbecido, pisoteando miserablemente los estatutos sociales, considero necesario hacer una relación lo más breve y sustancial que me sea posible de los hechos tales como se sucedieron, comenzando por la famosa carta enviada por Piacenza desde Marsella y publicada en "La Tierra" del 29 de septiembre de 1927.

Las incidencias ocurridas en el último congreso de la F. A. A. efectuado en agosto de ese mismo año, y en algunas sesiones del Consejo directivo de la misma, cuyo principal protagonista fué la joya de secretario de la institución, señor Guillermo Castellarín, cuando todavía el señor Esteban Piacenza estaba en Europa haciendo su viaje, ya han sido relatadas por el suscripto en otra publicación que tuvo amplia difusión, por lo que considero innecesario volver sobre ellas.

El señor Piacenza pisotea los estatutos de la Federación

El artículo cien de los estatutos sociales dice en la parte pertinente: "La Tierra" es el órgano oficial de la Federación Agraria Argentina, siendo su Director el Presidente de la Federación o la persona que nombrara el Consejo directivo central en los casos que el presidente decline voluntariamente su puesto". Pues bien; mientras duraba la ausencia del señor Piacenza con motivo de su viaje a Europa, el suscripto en su carácter de vicepresidente lo reemplazaba en todas sus funciones; era director de "La Tierra". Para que un artículo o una publicación cualquiera pueda aparecer en las columnas de un periódico o diario debe pasar por las manos del director o tener de éste la conformidad tácita o manifiesta. Esto lo sabe muy bien el señor Piacenza. Sin embargo su carta enviada desde Marsella y publicada en "La Tierra" del 29 de septiembre no la envió al director, como era su deber hacer, sino a la redacción, pasando por encima de la autoridad que estaba al frente del periódico. Que Piacenza la envió a la redacción lo ratifica él mismo por medio de otra carta que publicó posteriormente en "La Tierra".

Todo esto desde luego no tendría mucha importancia si se tratara de una correspondencia común, pero en ella se hacen reproches al director por su comportamiento en el congreso de la institución en su carácter de vicepresidente en ejercicio. Y se da el caso inaudito, monstruoso, de que se pone en solfa a un director en su propio periódico, y éste recién se informa de ello cuando aparece la publicación. Lo peor de todo es que es el mismo presidente titular quien es el autor de esa anormalidad y atropello; él que debe ser el primero en respetar los estatutos sociales y las normas elementales de corrección y rectitud.

¿Cómo justifica el señor Piacenza ese atropello? Lo explica diciendo que el error cometido por el vicepresidente en ejercicio en el congreso era tan grave que se consideró con derecho de pasar por encima de los estatutos. Explicación colosal, por la que resulta peor la enmienda que el soneto, peor el remedio que la enfermedad. Por otra parte la enormidad que él me atribuye no existe sino en su enfermiza imaginación, como se verá más adelante.

Para él no hay disposición estatutaria ni norma de buena conducta por elemental que sea cuando se trata de hacer prevalecer no sus ideas sino sus caprichos y su persona.

Cínico! Simulador!

El motivo de la ira de Piacenza

Ya se sabe que el motivo aparente de la ira del señor Piacenza, presidente de la Federación Agraria Argentina, es el de que el compañero Balestra haya sido elegido miembro del Consejo directivo central, pero luego se verá cuáles son los motivos reales de esa vergonzosa comedia representada por el señor Piacenza.

En la famosa carta este señor hace sutiles disquisiciones teologales sobre los que pueden ser miembros del Consejo directivo y los que no pueden serlo. Emplea en ellas tanta casuística en la interpretación de los estatutos que deja turulata a toda persona de buen sentido que siempre ha creído que no hay más que una sola interpretación que dar a las disposiciones estatutarias y que es la que se desprende de su lectura a través del sentido común. Pero él necesita forzar su interpretación para presentar el asunto según sus conveniencias y sus propósitos de predominio y absorción.

Me reprocha haber permitido que el compañero Balestra fuera electo miembro del Consejo directivo y que como presidente debí "estallar como una granada" para impedirlo. El congreso sin embargo ha resuelto, por gran mayoría, que está bien elegido y que Balestra puede pertenecer al Consejo directivo sin ninguna clase de incompatibilidad, y sólo bastaba que al incorporarse renunciara a su puesto de inspector delegado. Luego el presidente no tenía sino que respetar la voluntad de los delegados aunque ella contrariase su opinión. Es un deber elemental de democracia el respeto a la decisión de la mayoría, tanto más tratándose de un congreso, que es la autoridad suprema de una institución manifestada por sus delegados. Por otra parte, mi opinión es la misma que la expresada por el congreso. ¿Por qué entonces debí "estallar como una granada"? He cumplido perfectamente con mi deber y el dictado de mi conciencia y de ello me siento completamente satisfecho.

Para impugnar la elección de Balestra como miembro del Consejo directivo inventa el señor Piacenza una "teoría", si así puede llamarse a su macaneo con rivetes de casuística, para sostener que sólo pueden ser miembros del Consejo los delegados al congreso. ¿Desde cuándo y en qué institución quedan excluídos de los cuerpos directivos centrales los asociados que no están investidos del cargo de delegado? ¿Por qué no puede haber en las secciones asociados capaces, de excelentes condiciones para las funciones directivas en las centrales y que no pueden llegar a ellas si no son delegados? Cualquier compañero en condiciones de capacidad para ser propagandista activo, secretario de sección o cualquier otro cargo de tanta responsabilidad puede ser también miembro del Consejo directivo central. Sería mortificante creer que en una seccional sólo puede haber un asociado en condiciones de ser miembro del Consejo D. central; sería tener la más pobre idea al respecto de la capacidad de las seccionales y sus adherentes.

¿Y qué artículo estatutario dice que para desempeñar el cargo de consejal debe haber sido delegado? Que lo diga el señor Piacenza que se ufana en considerarse el único que conoce los estatutos.

Para dar visos de veracidad a su jerigonza interpretativa de los estatutos pretende hacer creer que Balestra es socio directo. Siendo socio directo, dice, no puede ser miembro del Consejo directivo, ya que pueden pertenecer a él sólo los delegados. Falta a la verdad el señor Piacenza también en esto. Balestra no es socio directo sino de la sección de Oliva. Lo sabe aquel muy bien, pero le conviene ignorarlo por cálculo.

Para reforzar su tesis de que Balestra es socio directo, publica Piacenza el facsímil del recibo que se le otorgó en la central al hacer sus pagos por cotizaciones. Lo que hay es que éste, en su carácter de empleado de la Federación, hacía o ha hecho los pagos en ésta por comodidad del mismo, pero fué en calidad de socio de Oliva. Es una cosa perfectamente clara e inteligible. El facsímil de recibo no refuerza, pues, nada y queda el argumento de Piacenza completamente descartado.

Además, el punto estatutario de si Balestra puede o no ser miembro del Consejo directivo fué estudiado por el doctor Ferrarotti y otros abogados, pronunciándose por que puede serlo. Todo el mundo lo entiende así, menos Piacenza, que tiene una hermenéutica propia y sui géneris para interpretar los estatutos. El sólo sabe lo que estos dicen y lo que no quieren. Nadie más sabe nada de sus disposiciones intrínsecas, ni los asesores legales de la Federación. La interpretación de los estatutos es una ciencia esotérica sobre la cual sólo el señor Piacenza puede pronunciarse, por cuanto él sólo la conoce. Los demás, toda la Federación y todo un colegio de abogados son para Piacenza unos patanes.

Es el colmo de la megalomanía; de la pedantería! Es el caso de pensar si el señor Piacenza no tiene sus facultades mentales alteradas.

El artículo 45 de los estatutos sociales dice bien claro que los socios a los tres meses de ser aceptados gozan de todos los derechos que la Sociedad acuerda a sus asociados. Y el 28 pone como única condición para ser miembro del Consejo directivo el de tener dos años consecutivos de antigüedad en la Federación. En efecto dice textualmente: "Podrán ser miembros del Consejo directivo central todos los socios indistintamente, de ambos sexos, mayores de edad y que tengan dos años de antigüedad en la Sociedad". ¿Se quiere algo más claro? Y Balestra está dentro de las condiciones requeridas por el artículo 28 de los estatutos de la Federación.

Repetir, pues, continuamente como lo hace Piacenza, de que Balestra no puede ser miembro del Consejo directivo es tomar por sonzos a todos los socios de la Federación.

He creído necesario extenderme sobre la cuestión estatutaria porque Piacenza ha hecho de ella la cuestión capital, y creo haber demostrado que los argumentos de ese señor son absurdos y capciosos.

(Continuará).

LOS ESCRUTINIOS

SAN LUIS

SAN LUIS, 10. — Después de escrutar las mesas de la capital con los resultados que en seguida se expresan, la junta prosiguió sus tareas con las mesas de otros departamentos.

DEPARTAMENTO DE LA CAPITAL

Electores

Irigoyenistas	2602
Liberales	2489

Diputados

Irigoyenistas	2603
Liberales	2466

PRINGLES (Mesas de Mercedes)

Electores

Irigoyenistas	395
Liberales	362

Diputados

Irigoyenistas	361
Liberales	361

CORRIENTES

CORRIENTES, 10. — La posición de los partidos hasta este momento es como sigue:

Electores

Irigoyenistas	9639
Frente único	6067

Diputados

Irigoyenistas	6917
Coalición	6306
Liberal rupt.	3325

LA PAMPA

Instalación de baños públicos gratuitos

GENERAL PICO, 10 — Hace poco tiempo la municipalidad local dejó librado al servicio público una instalación de baños público gratuito en el barrio este, de esta población. Con ellos los concejales socialistas han cumplido otro punto de la plataforma electoral.

Son pues, dos los establecimientos de baños públicos gratuitos que instala la municipalidad. El otro edificio se encuentra a media cuadra de la plaza municipal, lado oeste.

INSTITUCION DE DOS BECAS PARA ESTUDIO SECUNDARIO

También la municipalidad socialista ha instituído dos becas para aquellos niños que demuestren inclinación y que los padres no pueden costearlo por carencia de recurso y cuya suma fija es de 50 pesos mensuales para cada becado, debiendo ingresar en el colegio nacional de la capital del territorio. Con esto, los socialistas han demostrado una vez más que los municipios bien dirigidos y bien administrados pueden realizar obra de mucho valor como la expuesta más arriba. ¡Cuánto más no se hubiera realizado de no haber estado entrampada la comuna, como consecuencia del peso por ella de la "reparación" radical!

El pueblo que ve y palpa estas obras en su oportunidad, dará, sin duda alguna un nuevo y rotundo triunfo al partido de los trabajadores.

A LA CAZA DE VOTO

Es sabido, el gobierno municipal poco después de triunfar los socialistas en las elecciones del 11 de julio de 1926, instalaron por primera vez aquí, un consultorio médico para los necesitados, cuyo servicio son totalmente gratuitos, como también los medicamentos que precisen los más necesitados.

Iniciativa que aplaudieron propios y extraños, ahora los médicos radicales han querido imitarla... sintiéndose de pronto sensible ante el dolor ajeno. En efecto, acaban de instalar con gran ruido de bombo y platillos un consultorio médico y farmacia gratuitos.

Como las elecciones se acercan echan mano de recursos semejantes con la esperanza de conseguir algunas simpatías... o las libretas de algunos incautos.

Tratando de correr con la vaina a los obreros

GENERAL PICO, 10 — Ha llegado a nuestro poder la siguiente circular que ha sido dirigida a numerosos comerciantes e industriales de la localidad.

Con ella se pulsa el ánimo de los socios de "La Unión" con el propósito seguro de tirar luego la cuerda y tratar de eliminar por medios innobles a los dirigentes obreros.

A pesar de ser una verdad para el pueblo de Pico, es un medio vulgarmente utilizado por la reacción capitalista y un fantasma que sólo podrá asustar a los timoratos y cobardes.

¡Alerta, pues, trabajadores!

He aquí la circular:

"Unión Comerciantes e Industriales de General Pico — General Pico, abril 8 de 1928 — Señor..... De mi consideración: Teniendo conocimiento que en su establecimiento hay empleados que directamente atentan contra los intereses de nuestros asociados, de acuerdo a lo resuelto por esta C. D. me dirijo a usted solicitando se sirva manifestar qué medidas está dispuesto a tomar con estos empleados.

Con tal motivo, saluda a usted atentamente s. s. s. D. Fontana, C. Bonavia. (Hay un sello de la unión)."

BUENOS AIRES

Ecos del fallecimiento del conscripto Gerardo Díaz

BARTOLOME MITRE, 10 — Motivó una sentida demostración de pesar el sepelio de los restos del conscripto Pedro Gerardo Díaz, hizo de nuestro compañero Timoteo Díaz, que se encontraba incorporado al regimiento de granaderos y cuyo deceso ocurrido días atrás en el hospital militar, dió lugar, por las circunstancias de que estuvo rodeado a un comentario de LA VANGUARDIA.

SANTA FE

Informaciones de Rosario

Estado antihigiénico de algunas calles

ROSARIO, 10. — Numerosas calles de la ciudad, especialmente en los barrios obreros, permanentemente se hallan sucias con montones de basuras, en las esquinas porque cuando pasan las máquinas barredoras se recogen las basuras en carretillas, se amontonan en las esquinas donde permanecen cuatro o cinco días antes de ser recolectadas por los carros. Este estado de cosas ha sido empeorado con las pilas de rieles que ha hecho poner la empresa de tranvías con motivo de la ampliación de sus vías. Hace más de un mes, que se hicieron dos pilas de 10 rieles en cada cuadra en las zonas donde aún no han llegado los beneficios de las cloacas, las aguas servidas salen a la calle, corriendo hasta perderse, pero ahora los depósitos de rieles detienen los residuos de toda clase que las aguas llevan, constituyendo un serio peligro para la salud de los vecindarios, que la municipalidad tiene la obligación de cuidar.

LOS OMNIBUS

Nuevamente llama la atención la incalificable desidia de parte de los empresarios del servicio de ómnibus con respecto a la falta de limpieza e higiene en los coches; muy raros son los que cuidan ese requisito tan primordial en un servicio público. Y, en lo que toca a los inspectores municipales, como si las ordenanzas y reglamentos de higiene y de tráfico no existieran. Los accidentes se suceden con una frecuencia alarmante; la velocidad de los ómnibus es la que al conductor se le antoja, habiéndose producido en estos últimos días por tal causa, varios choques de importancia; la policía ha ocultado las noticias a la prensa, sin duda con el fin de no alarmar al público, o acaso porque el secretario de la jefatura política es propietario de una importante línea de ómnibus y presidente de la Federación de propietarios de los mismos.

Hora es ya, que el intendente municipal tome cartas en el asunto poniendo coto a tanto abuso que desprestigia las autoridades y hace peligroso un servicio popular de transporte que en condiciones normales beneficia a toda la población.

LA ADULTERACION DE LOS PRODUCTOS FARMACEUTICOS Y DE LAS RECETAS MEDICAS

El diario "La Capital" hace una seria denuncia sobre adulteración de productos farmacéuticos, y de las recetas médicas, explotando así, "ciertos farmacéuticos", la salud pública y poniendo en peligro la vida ajena. Entre otras cosas, dice "La Capital":

"Cuando un médico receta una o varias medicinas para un enfermo, calcula exactamente el efecto que ha de producir la dosis indicada en el estado del paciente. Se sabe que a veces una cuestión de gramos o centígramos puede decidir de una curación o de un fallecimiento. Tal medida, tomada para atajar los progresos de cierto ataque no surtirá efecto, si se le tergiversa, y de ahí que se presente en ciertos casos inexplicables agravaciones que se creían imposibles. No se trata, por lo tanto, de un delito de falsificación que haya de dar resultados a cabo de largo tiempo. La acción es inmediata, directa. Sus efectos son, en algunos casos, casi fulminantes. Por esta razón, no se puede comparar este delito con el del panadero que falsifica la harina, o del almacenero que adultera el vino. Hay una responsabilidad mayor, un crimen que, lo repetimos, no se diferencia del que comete en la calle el asaltante, más que por la alevosía con que se efectúa".

Pero "La Capital" no concreta los casos ni cita los nombres de los farmacéuticos que cometen el grave delito que denuncia. ¿Qué le detiene? Está en el deber de hablar claro y denunciar a los criminales que insinúa.

AVISO

A los suscriptores de LA VANGUARDIA

se les recuerda que habiéndose vencido el 31|3|28 el plazo del abono al diario correspondiente al primer trimestre del año en curso, deberá girarse el importe de la suscripción antes del 30|4|28, a fin de evitar interrupción en los envíos.

Los giros y cheques a la «Sociedad Anónima Editora "La Vanguardia"».

LA ADMINISTRACION.

Fotografías de Juan B. Justo

AMPLIACIONES MONTADAS EN PASSE-PARTOUTS

Precio con franqueo inclusive, $ 7 cada una. Todo interesado puede enviar giro a nombre de

RICARDO SUNE

MAIPU 245 — BUENOS AIRES

INFORMACION DEL EXTERIOR

Se ha roto el dique de contensión situado entre Dalton y Gilman (Estados Unidos)

WELLE RIVER (Vermont), 10 — El dique de contención situado entre Dalton Newhamshire y Gilman, Vermont, que tiene una altura de tres pies, se ha roto por efecto de la creciente producida por el deshielo de los témpanos de nieve. A causa de la ruptura del dique, una ola de agua de cuarenta pies se ha precipitado al valle y amenaza los campos y casas que en él se encuentran.

WELLE RIVER (Vermont), 10 — Las aguas del río desbordado a consecuencia de la ruptura del dique situado entre Dalton y Gilman se extendieron rápidamente, disminuyendo su altura. Por el este las aguas llegaron a treinta millas de distancia.

En vista de la creciente del río, su caudal continúa amenazando con rebasar las márgenes.

Las comunicaciones han quedado interrumpidas.

EN LA CAPITAL DE VENEZUELA HA QUEDADO RESTABLECIDO EL ORDEN

CARACAS, 10 — El movimiento del sábado último en el que se produjo un levantamiento de un regimiento en combinación con los elementos estudiantiles, debióse, según se ha podido establecer a un plan revolucionario organizado por los estudiantes, pero es notorio que ninguno de los jefes del mismo goza de prestigio popular.

CARACAS, 10 — La situación se ha tranquilizado y el orden restablecido totalmente, después de que un pequeño número de estudiantes amotinados hicieron demostraciones hostiles en contra del gobierno.

Los autores de esos actos fueron arrestados y el gobierno ha conseguido dominar totalmente la situación.

La rigurosa censura que se había establecido para evitar que se enviaran al exterior informaciones abultadas o inexactas, se ha suprimido.

H. FORD HIZO DECLARACIONES SOBRE LA MAQUINARIA Y LA DESOCUPACION

TAMBIEN SE DECLARO CONTRARIO AL USO DEL TABACO Y DEL ALCOHOL

LONDRES, 10 — El conocido industrial norteamericano, Henry Ford, fué entrevistado por los periodistas, a quienes hizo las interesantes declaraciones que siguen:

"La competencia industrial hará necesario que en el mundo se prohiba el uso del alcohol y del tabaco, porque destruyen las células del cerebro y disminuyen la eficiencia del trabajo del hombre.

El aumento del empleo de las maquinarias que ahorran en grandes proporciones el trabajo, no desarrolla en manera alguna la desocupación, porque, al contrario, amplía considerablemente la masa de trabajo.

Los pueblos son muy inteligentes para pensar en la guerra, y especialmente los de Gran Bretaña y Estados Unidos".

Mientras Henry Ford permanezca en esta capital se le hará objeto de expresivas manifestaciones.

UN FUERTE TEMPORAL REINA EN LA COSTA DE VIGO

VIGO, 10. — A causa del fuerte temporal del este, reinante, han llegado a este puerto, de arribada forzosa, numerosos buques.

El remolcador holandés "Seine", que salió el sábado con rumbo a Cherbourg, remolcando una grúa flotante, abandonó la grúa a 35 millas de Cies, regresando a Vigo debido al temporal.

El vapor español "Cabo Torinana" regresó desde la altura de Leixoes, habiéndole arrebatado las olas parte del cargamento de madera que llevaba para Sevilla.

FRANCIA

Fué arrestado el secretario de la Internacional comunista

PARIS, 10. — Fué arrestado por la policía el austriaco Schuller, secretario de la Internacional comunista y delegado del comité ejecutivo de la Tercera Internacional de Moscú.

DOS DESTROYERS BRITANICOS VISITARAN LOS PUERTOS SUDAMERICANOS

LONDRES, 10. — Comunican de Portsmouth que los destroyers Ambuscade y Amazón zarparán hoy para realizar un crucero de cuatro meses por las costas de la América del Sud.

Estos son los primeros destroyers construidos desde que terminó la guerra.

¿CELEBRARAN UNA ENTENTE FRANCIA Y ESTADOS UNIDOS?

PARIS, 10 — "Le Petit Parisien" dice que en los círculos autorizados de París se ignora completamente las pretendidas reservas que el secretario de estado de la Unión, Kellogg, persistiría en oponer a la tesis sustentada por el ministro de relaciones exteriores, Briand, en su última nota respecto a la propuesta de un pacto multilateral contra la guerra, cuando en realidad el propio Kellogg expresó ante el embajador de Francia en Wáshington, Claudel, su complacencia por la aproximación de las sugestiones de ambos gobiernos.

PARIS, 10 — El diario "L'Echo de Paris" prevé la celebración de una entente entre Inglaterra y Estados Unidos en virtud de la cual la primera conservará la libertad de efectuar operaciones de policía dentro del cuadro del imperio y el segundo tendrá las manos libres en la América latina.

OCURRIO UNA CATASTROFE EN UNA MINA

PERECIERON 500 OBREROS

TOKIO, 10. — Informaciones de Mukden anuncian que a consecuencia de haberse inundado una galería de las minas de carbón de Fushun, resultaron muertos 500 obreros.

La inundación se produjo ayer a raíz de la ruptura de un dique, cuyas aguas se precipitaron sobre la zona minera.

ESTADOS UNIDOS

Reintegración de las propiedades de los enemigos durante la guerra

WASHINGTON, 10. — El presidente Coolidge ha dirigido un mensaje al congreso pidiendo la consignación de 50 millones de dólares para financiar las operaciones iniciales del proyecto de reintegración de las propiedades del enemigo de que Estados Unidos se incautó durante la guerra.

EL CONTRAALMIRANTE JONES Y EL DESARME

NUEVA YORK, 10. — Llegó a esta ciudad de paso para Wáshington, el contraalmirante Hilary P. Jones, quien representó a Estados Unidos en las reuniones de la comisión preparatoria de la Conferencia del Desarme que se realizaron en Ginebra.

Se traslada a la capital para informar al gobierno acerca del cumplimiento de la misión que se le confió.

Aunque el almirante Jones se abstuvo de hacer declaraciones substanciales acerca de las discusiones que se desarrollaron en Ginebra, expresó que varias naciones han tomado en serio las proposiciones sobre el desarme que formuló el delegado del Soviet.

Según el gobierno del Japón se ha descubierto un complot revolucionario en ese país

SE SOSPECHA QUE ERA FINANCIADO POR ELEMENTOS DE LA TERCERA INTERNACIONAL

Decretóse la disolución del Partido Proletario. -- 450 personas serán procesadas

TOKIO, 10 — El informe oficial dado a la publicidad por el gobierno sobre la existencia en el país de un vastísimo complot subversivo, dice, entre otros detalles sobre los conciliábulos descubiertos en el mes de febrero próximo pasado, que los arrestos realizados fueron llevados a efecto a raíz de las elecciones generales.

El movimiento subversivo, según se averiguó, se desarrolló al regresar al Japón los jefes revolucionarios japoneses, impulsados por las instrucciones recibidas de la Tercera Internacional de Moscú.

La encuesta que se llevó a efecto reveló igualmente que el movimiento extremista estaba perfectamente organizado, con ramificaciones en el país, y que se componía de tres partes, integrada una por obreros de las usinas, otra por trabajadores agrícolas y la tercera consistía en la propaganda general hecha por comisarios revolucionarios locales y estudiantes.

TOKIO, 10 — El informe oficial sobre la existencia de un vasto complot extremista con ramificaciones en muchos puntos del país aporta detalles respecto a los primeros conciliábulos secretos descubiertos el mes de febrero próximo pasado, los cuales despertaron las sospechas de las autoridades.

Es creencia de que el proceso se ventilará próximamente en Tokio, Osaka, Fukuoka y Apporo, y que quedará establecido que el movimiento era financiado por la Tercera Internacional, lo cual pueda dar origen posible a una tirantez en las relaciones entre el Japón y el gobierno del soviet.

Los extremistas que serán procesados ascienden a 150, y por lo menos, otros 300 serán también enjuiciados.

TOKIO, 10 — El gobierno ordenó la disolución de la Unión de Campesinos, por haber comprobado que tenía participación en una conspiración que se proyectaba.

TOKIO, 10 — Después de terminado el interrogatorio de los elementos comunistas procesados por sus actividades extremistas, el fiscal pronunció una enérgica requisitoria, en la que puso de manifiesto la gravedad de la infiltración del revolucionarismo en el Japón, que amenaza socavar las bases del imperio, al paso que constituye un peligro interno mucho más grave que el de una agresión externa.

TOKIO, 10 — El gobierno decretó la disolución del partido Proletario Extremista y la suspensión de los diarios políticos de ideas avanzadas por considerarlos un peligro para la seguridad del estado.

CHILE NECESITA INTENSIFICAR LA PRODUCCION DE ARTICULOS ALIMENTICIOS

SANTIAGO, 10 — El pueblo chileno para su sustento necesita importar grandes cantidades de ganado de la Argentina y la totalidad del azúcar en bruto que se consume en el país.

La producción agrícola en Chile no alcanza para alimentar a su escasa población que no llega a los 4.000.000 de habitantes.

Esto se debe principalmente a que Chile sólo posee 1.100.000 hectáreas de terrenos regados. El total del territorio de este país alcanza a 77.000.000 de hectáreas, o sea, que solamente el 1 y 1|2 o|o de estos terrenos están actualmente regado.

La cosecha de trigo da un rendimiento de 7 1|2 por uno, alcanzando apenas a la mitad de lo que se produce por unidad de siembra en Estados Unidos, Inglaterra y Francia, cuyos campos deberían estar agotados por un cultivo largo e intensivo; pero se mantienen en plena producción gracias al uso de los abonos, entre ellos el salitre chileno. En los campos de Chile, el país productor del salitre, se usa muy poco este espléndido fertilizante, más aún, es casi completamente desconocido.

El aumento de la masa ganadera de Chile se podrá conseguir cuando se cultiven los abandonados campos australes del país, ésto sería posible el día en que se constituyese la propiedad particular definitiva en aquellas regiones por medio de una ley. En esos campos se podría criar todo el ganado necesario para el consumo del país, evitándose de esa manera la salida anual de 400 a 500 mil libras esterlinas que paga Chile a la Argentina por la carne que consume.

EL TRAFICO EN LA CORDILLERA

SANTIAGO, 10 — Como consecuencia de las interrupciones ocurridas en la cordillera de los Andes, se ha comprobado que los caminos que van a la Argentina solamente pueden servir como medio fácil de travesía, por el espacio de siete meses en un año. Es en estos siete meses solamente que se puede hacer la travesía de la cordillera en forma económica y fácilmente.

EN HAMBORN SE DESARROLLO UN GRAVE HECHO DE SANGRE

BERLIN, 10. — En la ciudad de Hamborn, perteneciente a la región del Rin ocupada por las tropas de Francia, ocurrió un hecho que ha llamado vivamente la atención.

Un funcionario de aduana, de nacionalidad francesa, mató a dos ciudadanos alemanes, por razones que aun no se han determinado claramente, y, después, viéndose perseguido por la policía alemana, corrió a su casa, se atrincheró debidamente y desde allí sostuvo una batalla con sus perseguidores que se esforzaban en capturarlo. Por último, viendo el funcionario francés que toda resistencia era inútil, porque tendría que ser vencido por la policía alemana, prendió fuego a su residencia y en seguida se quitó la vida.

Se están practicando investigaciones para establecer el origen del luctuoso suceso, que, según parece, se desarrolló en unos pocos minutos y sin que fuera posible evitarlo.

POLONIA

La policía impidió la celebración del congreso de librepensadores

VARSOVIA, 10. — La policía polaca procedió hoy a clausurar el congreso de los libres pensadores, considerándolo una reunión de comunistas.

Se realizaron numerosas detenciones.

LOS PILOTOS ALEMANES ESPERAN QUE MEJORE EL TIEMPO

DUBLIN, 10 — El oficial de guardia del aeródromo de Baldonner comunicó telefónicamente, a las 5 de la madrugada de hoy, que "hay pocas probabilidades de que el monoplano alemán Bremen pueda emprender la travesía del Atlántico hoy. El aparato — agrega — se encuentra todavía en el hangar. El tiempo es nublado y desfavorable para el vuelo".

SE INVITA AL BRASIL A REINGRESAR A LA LIGA

RIO DE JANEIRO, 10 — "O Jornal", manifiesta que en el palacio Itamaraty donde funciona el ministerio de relaciones exteriores, se han recibido solicitaciones amistosas de distintas cancillerías para el reingreso del Brasil a la Liga de naciones.

Cincuenta pasajeros resultaron intoxicados a bordo del vapor "Pedro I"

RIO DE JANEIRO, 10. -- El vapor "Pedro I", que se halla en viaje a Europa, llegó a Recife con más de 50 pasajeros de primera clase en estado grave, debido a que se envenenaron el viernes último, comiendo pescado que se hallaba en malas condiciones.

Las fuerzas nacionalistas chinas están preparadas para iniciar una ofensiva sobre Pekín

SHANGHAI, 10 — Se informa que las fuerzas nacionalistas, después de reponerse de los serios contratiempos que sufrieron hace algún tiempo, están nuevamente en condiciones de continuar la lucha y se proponen iniciar una ofensiva contra Pekín.

Las fuerzas nordistas se han preparado, por su parte, para defender la capital, por lo cual se espera que en breves se producirán serios encuentros entre las tropas de los bandos combatientes.

SHANGHAI, 10 — Según las informaciones que se han suministrado acerca de los propósitos que persiguen los nacionalistas, su intento es realizar una vigorosa ofensiva contra Pekín y sitiar la ciudad.

Por su parte, las tropas del Norte han tomado ya las providencias necesarias para repeler el ataque y evitar que el enemigo realice su intento de sitiar la capital.

Se cree que la acción de los combatientes de ambos lados se verá secundada por grandes bandas de elementos ajenos a los ejércitos para hacer más efectivo el ataque y la defensa.

Los extranjeros que ven en peligro sus intereses, están procurando que se mantenga la paz, para evitar la posibilidad de que se produzcan nuevos derramamientos de sangre.

EL CONGRESO DEL FRIO INAUGURO AYER SUS SESIONES

ASISTEN 500 DELEGADOS EN REPRESENTACION DE 42 PAISES

ROMA, 10. — Ha sido inaugurada hoy la Conferencia Internacional de Refrigeración.

Presidió la inauguración el ministro de economía nacional, Belluzzo, y el gobernador de Roma, príncipe Potenziani.

El principal orador fué el diputado Negrini.

Asisten a la conferencia quinientos delegados, quienes ostentan la representación de cuarenta y dos naciones.

ROMA, 10. — El ministro de economía, Belluzzo, presidió hoy la inauguración del congreso internacional del frío, pronunciando con tal motivo un conceptuoso discurso alusivo al acto.

Se hallaban presentes las autoridades, los representantes del cuerpo diplomático y 500 delegados de casi todos los países del mundo.

COSTES Y LE BRIX PARTIERON PARA CALCUTA

PARIS, 10 — Gran satisfacción causó en esta capital la noticia ansiosamente esperada de la llegada a Hanoi de los aviadores Costes y Le Brix.

Antes de seguir viaje a París se proponen los avezados pilotos hacer una recorridaa su aeroplano Nungesser-Coli.

En el caso de que lleguen a esta capital antes de que haya salido de Irlanda el aeroplano Bremen el mando del capital Koehl, se proponen los aviadores franceses, siempre que les fuera posible, cruzar el Atlántico desde Europa en otro aeroplano, para adelantarse a los alemanes en la realización de la proeza que intentan realizar y que han tenido que aplazar debido a las condiciones desfavorables del tiempo.

PARIS, 10 — Despachos de Hanoi informan que los aviadores franceses Costes y Le Brix, llegados ayer a aquella ciudad procedentes de Tokio, levantaron nuevamente vuelo esta mañana, a las 7, con rumbo a Calcuta.

CALCUTA, 10 — Comunican de Calcuta que los aviadores franceses Costes y Le Brix piensan salir de esta ciudad a las 23.30 horas con destino a Karachi, realizando una escala en Lahore o en Jodhpore para abastecerse de combustible, después de lo cual abrigan el proyecto de realizar un vuelo continuo hasta Alep.

Una escuadrilla de aviones militares llegó a Buluwayo

LONDRES, 10 — Comunican de Buluwayo que en regreso de viaje a El Cairo llegó, procedente de Ciudad del Cabo y de Pretoria, una escuadrilla de aviones militares escoltada por otra de aviones sudafricanos.

COMITE EJECUTIVO DE LOS SOVIETS

HOY SE REUNIRA EN MOSCU

MOSCU, 10. — Mañana por la noche inaugurará sus sesiones el comité ejecutivo central de la Unión de las repúblicas socialistas de los soviets de Rusia.

Probablemente pronunciará un discurso el subsecretario de la comisaría de relaciones exteriores, Litvinoff, que presidió la delegación soviética que concurrió a la reciente reunión de la comisión de desarme en la Liga de naciones celebrada en Ginebra.

ANIVERSARIO DE LA MUERTE DEL DIPUTADO GIOVANNI AMENDOLA

FUE RECORDADO AYER EN NIZA POR LOS ANTIFASCISTAS

PARIS, 10 — Despachos de Niza informan que ha sido celebrado por numerosas asociaciones antifascistas, el segundo aniversario del fallecimiento del ex ministro italiano, Améndola, quien encabezó a los diputados opositores que se retiraron de la cámara, por lo que se les llamó oventinistas.

En la tumba donde está enterrado fueron depositadas numerosas coronas de flores, incluso una del ministro de guerra francés, Painlevé, con una cinta en la que se lee la siguiente inscripción: "Aquí descansa Giovanni Améndola".

PROSIGUE EL PROCESO CONTRA SINCLAIR

DECLARACIONES DEL ABOGADO DEFENSOR

WASHINGTON, 10 — Ayer quedó definitivamente constituído el jurado que debe juzgar al multimillonario Harry Sinclair, por el delito de conspiración criminal y defraudación, a propósito del arrendamiento de las reservas de petróleo de Teapot Dome, de propiedad del Estado.

Hoy se llamará a declarar a los testigos y se iniciarán los interrogatorios.

WASHINGTON, 10 — Celebróse hoy el segundo día de las sesiones de la vista del proceso instruído a Sinclair.

El defensor indicó que de nuevo sostendría que el "fantasma de la guerra del Pacífico" constituía una justificación para poner en libertad a Sinclair. El abogado Wright dijo al jurado que el almirante Robison había sido advertido de que era posible que se produjera una guerra en el Pacífico; de ahí la imperativa necesidad de almacenar grandes cantidades de petróleo para en caso de emergencia.

TRES INGENIEROS ALEMANES SERAN PROCESADOS EN MOSCU

MOSCU, 10 — Han llegado a esta ciudad tres ingenieros alemanes, a quienes se ha acusado de complicidad en el plan que se había iniciado para impedir el desenvolvimiento de la industria del carbón del soviet en la cuenca del Don y de haber urdido un complot en contra del gobierno.

Se les ha traído a Moscú para que sean juzgados, siendo muy probable que se inicie el juicio en la semana próxima.

"RECORD" DE PERMANENCIA EN EL AGUA

HAMBURGO, 10 — El campeón alemán de natación, Otto Kemmerich, batió su propio record mundial de 32 horas de permanencia en el agua, en la pileta del circo Busch.

A las 18 había entrado Kemmerich en las 41 horas, nadando permanentemente, y según declaró continuará haciéndolo durante nueve horas más.

Inició la prueba con un león de mar domesticado, pero este solamente resistió 24 horas. Después de este largo período el animal salió rendido del agua y se durmió profundamente.

Después de haber permanecido Kemmerich 12 horas en el agua tomó un poco de chocolate y en seguida continuó haciéndolo cada hora, alternando ese alimento con cocoa.

En Francia se atribuye gran interés a las próximas elecciones generales

Los comicios tendrán lugar el 22 del corriente. -- Nueve ministros han presentado sus candidaturas

PARIS, 10 — Los círculos del país atribuyen gran importancia a las elecciones parlamentarias que se realizarán el domingo 22 del corriente, pues se cree que tendrán gran influencia en la historia política del país. La cuestión se presenta clara. El primer ministro y ministro de Finanzas, Raymond Poincaré, reclama una renovación del mandato popular para el gobierno de la "unión nacional" que tanto ha hecho para el país durante la crisis financiera más grave conocida desde la guerra mundial.

Es evidente que también habrá cuestiones subsidiarias, siendo la más importante, la política del exterior de Francia en la forma enunciada por el ministro de relaciones exteriores, Aristides Briand, con miras hacia la paz en Europa y una reconciliación con Alemania. También está la cuestión del alto costo de la vida inseparablemente relacionada con la política financiera general que apoya Poincaré. El primer ministro declara que ha colocado al país sobre una base sólida financiera y económica y pide que el país le acuerde un voto popular de confianza para que continúe desarrollando su política hasta tanto haya pasado todo peligro. Con excepción de los comunistas y socialistas, no existe prácticamente una oposición organizada contra los partidos del gobierno.

A pesar de haber declarado el primer ministro en la cámara de diputados el 2 de febrero que la estabilización del franco no podría ser encarada hasta los últimos meses del corriente año es un secreto a voces que ésta es la cuestión más importantes y básica del programa del gobierno para las próximas elecciones.

La nueva cámara será constituída el 1o. de junio, de manera que si ocurriera algún acontecimiento de extraordinaria importancia antes de esa fecha, haciendo necesario una asamblea legislativa, sería la cámara vieja la convocada a sesiones extraordinarias.

Nueve miembros del gabinete Poincaré presentarán sus candidaturas para reelección a la cámara. Poincaré es miembro del senado, Briand, Painlevé, Leygues, Tardiu, Bokanowski, Queuille, Marin, Herriot y Fallieres, son los miembros del gabinete que presentarán nuevamente sus candidaturas.

Posiblemente, el único que deberá soportar una lucha para obtener su reelección será el ministro de Trabajo, Fallieres, quien tendrá como opositor a un líder local de gran influencia en el distrito que representarían.

PREPARATIVOS PARA LA PROXIMA LUCHA PRESIDENCIAL EN LA UNION

30.000 POLICIAS CUSTODIAN LA VOTACION PRIMARIA DE ILLINOIS

CHICAGO, 10 — Esta mañana inició-se la elección de delegados para convención presidencial. Cinco mil policías y varios millares de guardias especiales vigilan la elección.

El primer acto de violencia de que se tiene noticias ha sido el secuestro del propagandista R. H. Taylor, quien fué golpeado y arrebatado de su casa, situada en la sección sudeste de la ciudad, por un grupo de hombres armados que iban en un automóvil.

CHICAGO, 10 — Se calcula que 20 000 hombres están custodiando la votación primaria del estado de Illinois para la elección de electores presidenciales, con la cual se cierra una de las campañas más intensas que se hayan presenciado en este estado para esta clase de elecciones, en la cual, la organización encabezada por el procurador del estado, Robert Crove, el mayor Thompson y el gobernador Len Small, tratan de conservar la fiscalización de Illinois para el partido republicano, frente a la oposición organizada por el senador Charles Deneen, el secretario de estado de Illinois, Louis Emmerson y el juez Wahn Swanson.

Continuó sus deliberaciones la conferencia de migración reunida en La Habana

SE APROBO UN PROYECTO TENDIENTE A ASIMILAR A LOS INMIGRANTES

LA HABANA, 10 — La conferencia de migración, reunida en esta capital, aprobó la propuesta del delegado cubano, Martínez Ibor, en el sentido de que se establezcan escuelas para promover una más rápida asimilación de los inmigrantes.

Dicha proposición fué aprobada por mayoría de votos, absteniéndose de votar Italia, Francia, España y Checoslovaquia.

El delegado italiano Tasco, se opuso a la moción sosteniendo que numerosos inmigrantes solamente residen temporariamente en el país a donde emigran, no debiéndose, por consiguiente, intentar su asimilación, por cuanto no abrigan la intención de abandonar su nacionalidad ni su lenguaje.

LA HABANA, 10 — Interviniendo en el debate planteado en la conferencia de migración, que se celebra en La Habana, en torno a la encuesta del delegado cubano, Martínez Ibor, para que en los países de inmigración se establezcan escuelas destinadas a conseguir una más rápida asimilación del inmigrante, el delegado polaco, Gawrondski, dijo que ninguna escuela conseguirá jamás hacer asimilar a los polacos si ellos no lo desean. Recordó que Polonia ha estado desmembrada durante más de un siglo no obstante lo cual, los polacos han conservado sus sentimientos nacionalistas.

LA HABANA, 10 — En la conferencia de migración que se halla reunida en esta capital, el delegado de Italia, Guillermo Divivaldi, manifestó que su gobierno se propone reducir en lo posible la emigración, con el fin de mantener la energía del país.

Añadió que el jefe del gabinete italiano, Mussolini, ha modificado la antigua política sustentada por otros gobiernos, mediante la reducción a la mitad de la corriente emigratoria.

El centenario de la fundación de Bahía Blanca

Breve reseña histórica -- La lucha contra el indio -- El primer gobierno municipal -- Aspectos de la populosa ciudad del Sud -- Pueblos que la circundan

Bahía Blanca, la ciudad populosa del Sud e importante centro industrial y comercial del país, entra hoy en el centenario de su fundación.

Evocar aunque más no sea que a gran. des rasgos la trayectoria ascendiente desde aquel entonces hasta hoy, es establecer los continuos avances de la civilización y progreso humano, que durante medio siglo tuvo como obstáculos el indio indómito, dueño de la pampa argentina y que quería reivindicar para su tribu el derecho de ser únicos poseedores de la región.

En aquellas épocas el fuerte representaba la valla entre la barbarie y el adelanto, era el jalón puesto en empresas temerarias, que marcaba el punto de tierras conquistadas a los bravos pobladores: indios pampas.

Una necesidad imperiosa obligaba a los gobiernos a enviar contingentes de expedicionarios que corrieran los indios más al sud, puesto que hacía imposible la expansión de la población y el cultivo de la tierra, cría de ganado, por qué estos llegaban hasta las poblaciones y establecimientos de campaña, robando, matando y sembrando el terror en medio de gritería infernal, única forma que poseían para comunicarse entre sí.

En estas cruzadas civilizadoras, de la conquista del desierto, fué cuando se planeó la fundación de lo que es hoy Bahía Blanca y que al principio los gobiernos centrales la denominaron "Nueva Buenos Aires", desconociendo el nombre que ya tenía, y que ha subsistido, por ciertas peculiaridades de sus costas.

Entremos a hacer una breve reseña histórica de la fundación citada.

* * *

El gobierno progresista del general Martín Rodríguez, año 1824, con Rivadavia y García como ministros de hacienda y gobierno, respectivamente, en su afán de impulsar al país por la senda del adelanto y prosperidad, proyectaron la ejecución de grandes y costosas obras, entre las cuales se incluía un puerto en la llamada "bahía Blanca".

Fué durante los cuatro años escasos de gobierno de aquellos hombres, cuando más se combatió al indio y se trató de expulsarlo más adentro, porque ofrecía un constante peligro para las poblaciones. Entonces era necesario establecer en un paraje lejano un impedimento al indio invasor. Rivadavia que fué el inspirador principal del gran gobierno de Rodríguez, con una visión tan clara del futuro y del desarrollo a que estaba llamado el país, encomendó a José Valentín García — dice a este respecto Paul Groussac, en un interesante estudio sobre "Los dos fundadores de Bahía Blanca", publicado en la revista "Humanidades", 23 de octubre 1926 — para que, con el personal necesario, fuese a reconocer por agua la bahía Blanca y estudiar el punto de la costa que le pareciera más adecuado para la habilitación de un puerto. El informe de dicho comisionado fué elevado al gobierno el 6 de febrero de 1824 y se publicó en el Registro estadístico de la provincia de Buenos Aires. Es un documento interesante por lo prolijo de los estudios y los sondajes realizados en la bahía y sus canales de acceso, así como por ciertos datos relativos al litoral, especialmente en las embocaduras y riberas de los ríos Sauce Chico y Sauce Grande. El precedente informe, fué tomado en cuenta por el gobierno del general Rodríguez y en particular por su ministro Rivadavia, atento siempre a fomentar el progreso del país. Es así como durante su presidencia expidió el 27 de septiembre de 1826, un decreto fundamental sobre la materia. Haciendo referencias a otro del gobernador Las Heras, del 31 de octubre del año anterior, que instituía una comisión compuesta del coronel de coraceros don Juan Lavalle, del ingeniero don Felipe Senillosa y del hacendado don Juan Manuel de Rozas, para proceder en oportunidad al establecimiento de la línea de frontera, etcétera", el decreto presidencial, después del solemne preámbulo acostumbrado, fijaba la nueva línea de frontera, estableciendo tres fuertes principales: el primero en la laguna de Curalauquen, el segundo en la de Cruz de Guerra, y el tercero en la del potrero."

La terminación del gobierno, en abril de 1824, impidió que los propósitos enunciados se llevaran a cabo.

Sucedióle en el poder a Martín Rodríguez el general Las Heras, quien hubo de dedicar todo su efímero gobierno a contemporizar con los caudillos unitarios y federales, para no embarcar al país en serios desórdenes, que serían funestos dada la tirantez de relaciones con el Brasil, y que terminó en una guerra.

Declarado cesante Las Heras por el "Congreso Constituyente" de 1826, asume el poder Bernardino Rivadavia, ex ministro de Martín Rodríguez, y siendo el primer presidente de la república. Tampoco este gran estadista pudo llevar su primitivo plan adelante, por cuanto la situación interna del país lo obligó a renunciar con fecha 27 de junio de 1827.

Nombrado el coronel Dorrego, como sustituto indirecto de Rivadavia, cúpole el honor de llevar a la práctica el pensamiento de este último de instalar un fuerte y puerto en "bahía Blanca", nombrando a los efectos al ingeniero militar Narciso Parchappe como director técnico de la expedición, para que levantara planos, determinara la ubicación del fuerte y realizara otras operaciones de acuerdo a la naturaleza del trabajo encomendado.

Meses más tarde era nombrado jefe de la expedición militar el coronel don Ramón Estomba, quien debía reunirse con Parchappe en el fortín Cruz de Guerra, para luego continuar la marcha hacia el cumplimiento de la misión dada por el gobierno.

Después de una marcha penosa y llena de obstáculos, muy propios de regiones desoladas habitadas únicamente por los indios, llegan el día 21 a "bahía Blanca", donde pudieron contemplar desde los altos médanos la inmensidad del océano y una goleta que estaba en la bahía, con cargamento de maderas para el fuerte.

De esta fecha hasta la fundación de "bahía Blanca", fué aprovechada por Estomba y Parchappe, en recorrer la región, tomar apuntes y en establecer el lugar más conveniente para el levantamiento del fortín.

El día 11 de abril, en el campamento levantado, desde el cual se contemplaba el mar y que según los antecedentes es el lugar ocupado hoy por los tribunales, procedieron a levantar el acta de la fundación de "Bahía Blanca", llamada en aquel entonces "Fortaleza Protectora Argentina".

En este acto sencillo, teniendo en rededor de los "flamantes" pobladores la inmensidad del desierto, aún no hollado por la planta del hombre civilizado, en medio de tribus salvajes de indios, echaron las bases de lo que en la actualidad es la importante ciudad de Bahía Blanca, ciudad populosa, agitada, llamada por algunos la "Liverpool del Sud".

Como un dato histórico y para recalcar las circunstancias de la fundación, transcribimos íntegramente el acta respectiva, levantada por el primer cura castrense, Juan Bautista Bigio.

He aquí: la damos tal cual esta escrita:

Fundación de la población de Nuestra Señora de Mercedes de Bahía Blanca.

La fundación de Bahía Blanca quanto fué militarmente atrevida por parte de los fundadores, fué tanto más favorecida por la mano visible de la providencia. Un puñado de hombres comisionados al efecto por el entonces comandante general de campaña don Juan Manuel de Rosas de acuerdo con el gobernador de la provincia, que lo era don Manuel Dorrego, cruzando un desierto inmenso cubierto de diversas tribus salvajes, llegaron a este destino el 11 de Abril de 1828. Conocieron desde luego quanto era peligroso mantenerse aquí, mientras día y noche amagaban considerable número de lanzas en la loma vecina del Napostá con quienes les era preciso venir a las manos a cada paso; aún hubo épocas en que para conservar el alimento se vieron precisados a escoltar el pastoreo de los ganados con fuerza armada, y piezas de batir. A más de esto interceptaban los pasos precisos para Buenos Ayres en los prolongados Desiertos desde Bahía Blanca hasta Fuerte Independencia o cierra del Tandil, así que los chasques peligraban en su existencia, como les sucedió más de una vez conduciendo la correspondencia oficial y a la influenzia de las Superiores enérgicas instrucciones del grande Rosas fueron en varias acciones ciudadano vencedor de los salvajes en estos Desiertos del Sud D. Juan Manuel de Rosas fueron en varias acciones siempre rechazados. Bahía Blanca, al abrigo de una seguridad y paz positiva, ofrece la posición más ventajosa para propagar su población. Los arroyos de agua permanente Napostá, Sauce Grande, Sauce Chico, Saladillo y otras pequeñas ramificaciones, que traen su origen de la Ventana (cierra en vista, de esta denominación) los hermosos pastoreos para poner hazienda; la fertilidad del terreno hambriento de semillas para el ejercicio de agricultura; la abundanzia de perdices de toda especie (es decir que esta ave la hay hasta del tamaño de una gallina), piches, matacos, peludos, nutrias y otros pequeños cuadrúpedos que sirven y servirán de nutrimento a los salvajes; la comodidad de las salinas, sea para negozio de este ramo, o bien para saladero; la abundanzia de manchas nitrosas y sulfúricas en su superficie, útiles para medicina y fábrica de pólvora, como dos de los tres principales necesarios a su compuesto contribuyendo la abundanzia de árbustes carbónicos a este objeto; los distintos parajes de tierra de colores de toda especie, el puerto hermoso, todo promete que Bahía Blanca continuará a hacer avances rápidos en prosperidad y que será un día una población de mucha importancia para la Provincia de Buenos Ayres y de la República entera.

La rendición—

Los indios, no bien vieron que sus dominios eran invadidos por hombres de otra raza, no se resignaron a ceder el palmo de tierra a los portadores de la civilización, sino que en muchas oportunidades atacaron fuertemente a la nueva población, que cada vez se iba agrandando por el continuo engrosamiento de nuevos hombres.

Las invasiones, que fueron en número bastante, tenían como principales jefes a los indios Cafulcurá y Namuncará, quienes son recordados por su instinto perverso y alma sanguinaria.

Después del año 40, los indios ante fuerzas mayores abandonan la idea de recuperar la región, habiendo previamente sembrado el terror y el luto.

Por qué se denomina Bahía Blanca—

El gobierno central denominaba al puerto y al paraje donde se levanta en la actualidad la ciudad centenaria, "Nueva Buenos Aires", seguro presintiendo el gran porvenir que deparaba a esos lugares, para ponerse en el día de mañana a la par de otros centros de población muy importantes.

En la metrópoli con toda seguridad se desconocía que los navegantes que costeaban el litoral patagónico, había bautizado esos lugares con el nombre de Bahía Blanca, por una parte, porque presentaba una gran entrada de mar en forma de una bahía, luego porque sus costas y playas y barrancas estaban revestidos de unas eflorescencias salinas, que a larga distancia eran muy visibles.

De aquí proviene el origen del nombre Bahía Blanca, que se impuso definitivamente al de Nueva Buenos Aires.

Los gobiernos municipales—

Desde la fundación de la ciudad hasta el año 1834, no hubo una autoridad comunal, ya sea nombrada por el gobierno o por los pocos pobladores existentes. Desde esta fecha hasta el año 1886, en que se dictó la ley orgánica de las municipalidades, Bahía Blanca tuvo como autoridades a "jueces de paz", comisiones municipales.

De acuerdo a la ley orgánica de las municipalidades, se realizó el día 10 de junio del citado año la primera elección comunal, que llevó al poder a los señores Luis Caronti, José Cabaleiro, Juan Molina y Teófilo V. Bordeu y Juan Henestrosa.

Intendente fué nombrado Teófilo V. Bordeu, quien hubo de renunciar al poco tiempo de ocupar el cargo, por motivos de enfermedad. Lo reemplazó Luis Caronti, a quien se considera el primer intendente de Bahía Blanca por la circunstancia apuntada.

Las personas que han venido ocupando el cargo de intendente hasta la fecha, son las siguientes:

1886, Luis Caronti; 1887-88, Ramón Zabala; 1889-90, Ramón Zabala; 1891-92 J. Godoy; 1893-94, Tomás López Cabanillas; 1895-96, Jorge Moore; 1897-98, Ruino Rojas; 1899-900, Miguel Morixe; 1901-02, Jorge Moore; 1903-04, Ruino Rojas; 1905-06, Ramón Olaciregui; 1907 a 1910, Jorge Moore; 1911-13, Valentín Vergara; 1913-14, Rufino Rojas; 1914, Juan B. Fernández, comisionado; 1915 a 1916, Alfredo del Gaje; 1917-18, Rufino Rojas; 1918, Eduardo Bambill, comisionado; 1918-19, Eduardo González; 1920-21, José D. Espeche; 1921, Eduardo B. Bambill; 1922-23, Jorge Moore; 1924, Enrique González, comisionado; 1925-26, Aquiles Caraballi, comisionado; 1927, Eduardo González; 1927 y por todo este año, Ramón Ayala Torales.

Diversos aspectos de la gran urbe—

Bahía Blanca, como lo dijimos más arriba, ocupa el cuarto lugar en las ciudades importantes del país. Esto sólo bastaría para saber el adelanto en que se encuentra, pero vamos a trazar ciertos rasgos para significar su importancia y como un homenaje a un centenario. Antes de entrar en materia, conviene que el lector vaya sabiendo, que en Bahía Blanca hace 14 años que no se levantó ningún censo, motivo este que hace imposible conocer ciertos detalles de interés.

Sus puertos—

La situación geográfica en que están colocados los puertos de Bahía Blanca, no es ideal. A fuerza de dragado, de una labor constante, han logrado abrir un canal de más de 35 kilómetros, que permite la navegación de los buques hasta el puerto Ingeniero White y Galván, tanto con marea baja, como alta. Mucho aún debe realizar el esfuerzo humano para colocar los puertos bahienses en condiciones inmejorables y en tal estado de cosas no impide que los puertos trabajen intensamente.

Por el de Ingeniero White sale toda la producción agrícola del sud, pudiendo verse, en épocas estivales, ocho y diez buques de carga en la bahía, esperando su turno para cargar y llevar a otros pueblos las mieses de color oro. Esta, juntamente con la de Galván, es la vía marítima, por lo cual recibe mercaderías y productos extranjeros.

Al lado de ellos, están establecidas grandes casas importadoras, que figuran en lugar prepoderante en el comercio del país, como ser: Juan y José Drysdale, Vitalini y Pidemonte, West India Oil Company, Bunge y Born y demás firmas importadoras de nuestra capital.

En la actualidad se está construyendo el puerto nacional de cabotaje en Ingeniero White, una obra valiosísima de varios millones de pesos, y que vendrá a poner coto a las dificultades que ofrece el actual.

A estos puertos convergen vías ferrocarrileras, que provienen de infinidad de puntos, abarcando media república.

Bahía Blanca, por sus puertos es hoy la gran ciudad, llamada por los pobladores de la nación pampeana, "la Buenos Aires sud".

Para esta parte del país, Bahía Blanca se convierte en la gran metrópoli, porque hacia ella atrae, tanto al hombre de negocios, como al agricultor, al acaudalado rentista, que quiere derrochar su dinero, como al paciente que

LUIS CARONTI, EL PRIMER INTENDENTE DE BAHIA BLANCA

viene en busca de un alivio, al comerciante que se provee de mercaderías, como al hombre en procura de trabajo.

¿Cuántos habitantes tiene?—

Según el Boletín de la dirección general de estadísticas de la provincia, Bahía Blanca tenía el 31 de diciembre del año 1925, 92.328 habitantes. Un año más tarde, según el citado Boletín, contaba con 94.426, lo que quiere decir, que en término de un año, Bahía Blanca aumentó en un millar de habitantes, cifra bastante apreciable, que nos habla del apogeo de prosperidad en que se encuentra.

Esta cifra no es del todo exacta, porque en la actualidad se calcula que fácilmente pase de los 100.000.

Extensión—

La extensión territorial del partido de Bahía Blanca, es de 3.664.45 kilómetros cuadrados, dando una densidad por kilómetro cuadrado, según la cifra del último Boletín, de 25,8 habitantes.

Topografía—

El terreno, en su mayoría, es llano. En diversas partes presenta grandes lomas de tosca, que son ramificaciones de las sierras del Tandil. Los médanos abundan, especialmente en Punta Alta, que está circundada por ellos.

De la costa ha desaparecido las salinas blanquecinas, que dieron origen al nombre actual y observando el terreno frente Grunbein, mirando hacia el mar, se ve fácilmente que éste ha cedido una gran porción de tierra, porque presenta el aspecto de una gran sábana sin ninguna loma, cubierta de pastos y que utilizada por el hombre, hoy para el ferrocarril de R. P. B. y tiene valiosas minas de arena.

Los barrancos no han desaparecido a todo lo largo de la costa, especialmente de Grundein a Monte Hermoso.

La tierra, en su mayor parte, es negra y muy apta para el cultivo, constituyendo lo demás regulares extensiones de arena y tosca.

Cruzan a Bahía Blanca dos arroyos de regular cantidad de agua, llamados Sauce Chico y Sauce Grande.

Agricultura y ganadería—

La importancia de Bahía Blanca se debe en gran parte a la inmensa zona agrícola y ganadera que abarca. En el año 1927-28, en este partido se sembraron 85.000 áreas de trigo; de lino, 400; de avena, 14.800; de cebada, 6000 y de centeno, 1370.

Esta cifra la coloca como una de las principales zonas de agricultura, dado que siembra en gran cantidad y de lo más variado.

La ganadería se explota pero en un plano inferior, porque la tierra habitada por vacas y ovejas ha cedido al arado del hombre.

Banca, comercio, industrias—

Todas esas fuerzas vivas, que dan a las poblaciones un movimiento intenso y agitado, que hacen de ellas emporios de riquezas y de progreso, cuenta la ciudad centenaria en número sorprendente.

La banca tiene un lugar preferido, pues son 10 las instituciones bancarias existentes y que permiten hacer toda clase de operaciones, inherentes a su función. A no ser la capital federal, ninguna otra población argentina cuenta con tantas instituciones bancarias. El Banco de la Nación, el Banco de la Provincia y Banco Hipotecario Nacional, ocupan soberbios edificios, que producen admiración por su aspecto arquitectónico, verdaderas obras de arte y de ingenio humano.

El comercio y la industria está en relación con la importante banca, puesto que las diversas instituciones de esta naturaleza, son el índice marcador del importante comercio e industria que existen.

Bahía Blanca abastece a una gran zona, o mejor dicho a la parte sud de la república. Esto sólo puede dar una idea de lo importante que es el comercio y de las diversas industrias, donde ocupa el primer lugar la del fósforo.

Pueblos que la circundan—

Además de las importante villas que rodean a Bahía Blanca, están varios pueblos que pertenecen al partido del mismo nombre y que son otros tantos núcleos de población que contribuyen a su importancia y progreso.

En primer término está la progresista y adelantada población de Punta Alta, que cuenta con 12.000 habitantes y dos grandes puertos; la base naval de Puerto Belgrano y Arroyo Parejas.

Esta población desde hace más de 16 años viene luchando por su autonomía municipal. La vida de este pueblo está ligada directamente a los grandes talleres de Puerto Belgrano y marina de guerra.

Luego está Ingeniero White, otro núcleo de familias, de unos 2500 habitantes. Este pueblo está a poca distancia de Bahía Blanca y se ha creado por los puertos que existen y los talleres y oficinas del F. C. Sud.

Cabildo, otra población que queda a unas 20 leguas de la ciudad, es netamente agrícola y sus habitantes no pasarán de 1000. Cuatreros, también es otro pueblo que circunda a la ciudad, estando retirado a unas 10 leguas. Su cantidad de habitantes es mínima y ha decaído mucho por el casi cierre del frigorífico "La Negra".

En formación están otras poblaciones, que a no dudar, serán en el mañana grandes factores de adelanto.

Bahía Blanca, la Liverpool—

Nos llevaría inmenso espacio describir con detalles y minuciosidad lo que es Bahía Blanca. Confesamos, además, que la tarea sería ardua y ocuparía varias ediciones del diario. Sin embargo, con lo expuesto, creemos haber contribuído a destacar en sus rasgos principales lo que tiene la ciudad centenaria, para que el lector se forme una idea de lo que es.

Bahía Blanca es la Liverpool del sud por su grandeza y prosperidad. El trabajo fecundo y creador ha abierto un hondo surco para desparramar sus simientes, de donde ha surgido a la admiración de propios y extraños, una ciudad populosa, agitada, febril, que marcha a pasos acelerados a un desarrollo más vasto.

Pocas son las ciudades argentinas que pueden presentar un desarrollo y potencialidad de la magnitud que ofrece en su centenario, Bahía Blanca.

La tierra inhospitalaria de hace un siglo ha sido transformada en un emporio de industrias, comercios, agricultura y ganadería, merced al trabajo del hombre, habiendo forjado entre cánticos y dolores, el progreso, el adelanto.

Saludamos a Bahía Blanca en su centenario y deseamos que inspirada en sanos propósitos e ideales de prosperidad, siga su marcha ascendente para colocarse en un plano superior.

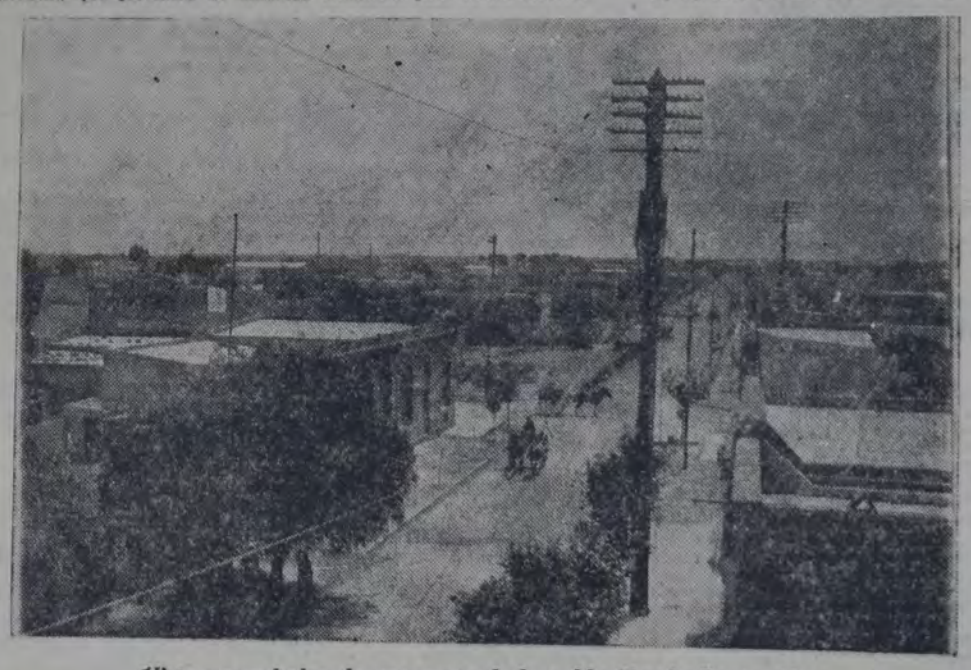

Vista panorámica de una parte de la población de Punta Alta

La democracia en marcha

Que la democracia es ya en nuestro país una hermosa planta cuya vigorosa raigambre se ahonda cada vez más en el corazón de nuestro pueblo, es cosa que no puede ponerse en duda sino por aquellos obtusos que sólo ven de la dictadura la panacea de todos los males. Hace un tiempo apareció en el escenario político del país una fauna, especie de anarquistas o seudo anarquistas, cuya única, si no principal misión, era torpedear y vomitar toda clase de sandeces contra la democracia.

No nos detendremos en averiguar si esos ladridos a la luna — ¡y tantos! — eran o no interesados. Señalaremos sí, de paso, por lo que vale y por lo que valga, la opinión y la predicción que, de la democracia en nuestro país, hacía el señor Lugones desde "La Nación".

Este espécimen de anarquista criollo escribía en aquel diario con fecha 14 de febrero de 1925 lo siguiente:

"Llevamos efectivamente diez años de electoralismo en progresivo empeoramiento. No puede sostenerse ya que esto se debe a falta de experiencia popular en el manejo de la máquina... No es menester mucha perspicacia para predecir que el pueblo votará menos..."

Y con fecha 10 de abril de 1925: "Hace un año y medio que en mi artículo "La ilusión constitucional" afirmaba yo que América no escaparía al proceso eliminador de la democracia... Cada vez más divorciado de la ideología democrática, mi precisión se halla también cada vez más de acuerdo con los hechos..." Esto decía hace exactamente tres años, el señor Leopoldo Lugones, "pitoniso" máximo de la "tribuna de doctrina", y ya hemos visto cuán acertadas han salido sus "predicciones"...

El 91 por ciento de votantes en nuestra capital, el 98 en Mendoza y algo menos en las demás provincias, es un porcentaje que verdaderamente reconforta y dice del porvenir de la democracia argentina, cuando esta inmensa masa de sufragantes, pospongan merced a una eficaz educación cívica, su interés personal al interés bien entendido de la nación; vale decir, al interés colectivo.

Esa será obra del Partido Socialista que ya ha demostrado ser en el campo político argentino, una corriente purificadora y una fuerza animadora de los más altos ideales de reivindicación social, pese a los detractores de arriba y de abajo; pese a la calumnia rastrera y a la baba de aquellos que, proclamándose a sí propio apóstoles del pueblo y levantando un falso estandarte de reivindicación proletaria, no trepidan en entregarse cual vulgares proxenetas al repugnante manoseo de los peores politicastros criollos! La democracia ha triunfado y, como lógica consecuencia, habrá de afianzarse así el triunfo del Partido Socialista. Así lo creemos los hombres libres, y por eso saludamos ese triunfo como un anticipo de días mejores para nuestra patria.

E. M. NIETO DE TORRES.

Voces de aliento

CENTRO SOCIALISTA DE TRENQUE LAUQUEN

La C. A. de este Centro, reunida en sesión extraordinaria, resolvió expresar su solidaridad con LA VANGUARDIA, con motivo de haber entrado en su XXXV año de vida, luchando siempre por la causa proletaria y la democracia social.

Cooperación

Cooperativa Obrera Panadera de Avellaneda — El directorio de esta cooperativa está citado para mañana jueves, a las 20.30 horas, en O'Gorman 212, a fin de considerar diversos asuntos.

Las próximas elecciones en el Centro Estudiantes de Medicina

Manifiesto y plataforma electoral del grupo estudiantil que auspicia la fórmula Güerci-Igobone

Los estudiantes de medicina que auspician la fórmula Güerci-Igobone para presidente y vice del Círculo Médico y Centro de Estudiantes han definido su actitud frente a las próximas elecciones por medio de un interesante manifiesto y una clara plataforma electoral. Porque ello denota un adelanto en las luchas comiciales nos place transcribir los conceptos principales del mencionado manifiesto y los puntos básicos de la plataforma:

"LA UNIVERSIDAD Y LA POLITICA

El país ha vivido horas de intensa convulsión electoral, y podemos creer que se inicia un período de lógica desfervescencia. Aquella considerable tensión, amenazaba seriamente el sagrado principio de la autonomía universitaria y la de los centros estudiantiles. En su oportunidad hicimos, con firme convicción y antes que otros, declaraciones públicas protestando enérgicamente por esa tentativa de infiltrar en nuestras luchas, las influencias extrañas de la política nacional.

Nuestro pensamiento sobre la política y la universidad, es claro y hemos de fijarlo nuevamente con toda precisión: nuestra política tiene profundos vicios: el comité, como expresión más corriente de ella, es una escuela de servilismo y de holgazanería. En él prospera la adulonería, la intriga y un resabio de inferior culto al "matón"; y triunfan en él también, la literatura de hojarasca y del insulto.

La universidad tiene que definirse con otros valores muy distintos, por cierto. Desde que hemos condenado la servidumbre de la inteligencia, no podemos tolerar tampoco la servidumbre del carácter. La universidad quiere al hombre libre en la más amplia acepción del vocablo.

Tal es el pensamiento fundamental que informa la Reforma Universitaria, que proclamó a todos los vientos la adversión a todo dogma, a todo prejuicio y a toda forma de servilismo.

Esta sola preocupación bastará para que realicemos una considerable obra de gobierno moral en nuestro Centro de Estudiantes de Medicina, porque con el cumplimiento fiel de este lema se evitará una degradación lamentable en el vigoroso organismo de nuestra juventud.

PLATAFORMA

En el gobierno de nuestro Centro de Estudiantes, existen dos grandes series de preocupaciones: una es de orden interno y se refiere a las actividades propias de la asociación; la otra, depende de su carácter representativo, como organismo universitario perfectamente reconocido y autorizado. La participación de los estudiantes en el gobierno de la universidad ha dado a esta última esfera de acción, una importancia considerable.

REIMPLANTACION DEL INTERNADO HOSPITALARIO

Nada urge más que esta solución, pero conviene que el nuevo régimen de internado asiente sobre una organización racional que evite las insuficiencias y los vicios del internado abolido y perfeccione sus indudables méritos. Por eso, queremos un sistema de internado en los hospitales municipales en forma tal, que la Facultad de Medicina establezca el criterio selectivo y proponga los candidatos. De esta manera tendremos una garantía constante y podremos ejercer nuestra acción en beneficio de nuestros compañeros.

DISMINUCION PROGRESIVA DE LOS ARANCELES UNIVERSITARIOS

No podemos hablar de una inmediata gratuidad de la enseñanza universitaria, si no señalamos la nueva fuente de recursos que han de reemplazar los ingresos que aportamos. Pero es factible lograr estas soluciones: 1a.) Validez definitiva de los derechos abonados; 2a.) Supresión de la multa por retardo en el pago de inscripciones; 3a.) Unificación de la cuota de inscripción de acuerdo al tipo medio de $ 20 (pues en virtud

LA NUEVA "REFORMA" ELECTORAL EN ITALIA

Se trata de crear un parlamento impuesto directamente por el partido fascista

Muy poca cosa puede espigarse en la prensa fascista con respecto al nuevo proyecto de reforma electoral, elaborado por Mussolini y el gran consejo fascista, recientemente aprobado por el consejo de ministros y que será presentado al parlamento en el mes corriente. Los numerosos artículos aparecidos acerca del asunto, revelan un espíritu de complicidad evidente.

A objeto de hacer la ley lo más atrayente posible para todos los matices de opinión del país, se hace resaltar el papel que le tocará desempeñar al obrero en el nuevo estado corporativo (esto para los de la izquierda), se pondera el supuesto plebiscito (esto para los liberales), o se ensalza el poder ilimitado dado al gran consejo fascista, como cuerpo central ejecutivo dentro del estado (esto para los ultrafascistas).

Se pregunta uno por qué razón fué considerado oportunamente el momento actual para una nueva ley de reforma electoral. Durante los tres últimos años transcurridos, Mussolini gobernó a Italia con ayuda del gran consejo fascista, compuesto en gran parte por los líderes principales del movimiento fascista, con un consejo de ministros (elegidos por el duce), y con un senado y una cámara de diputados de los que se eliminaron hasta los más mínimos vestigios de oposición.

La prensa, el instrumento más poderoso del gobierno actual, ha sido "purgada" de la misma manera. El fascismo ha hecho uso de las formas democráticas de gobierno después de haberlas vaciado por completo de su significado, y creó al mismo tiempo una situación peligrosa, en el sentido de que la separación del duce haría zozobrar el conjunto de la estructura constitucional. Los legisladores fascistas conocen perfectamente todas estas anomalías, y la nueva ley que se proyecta trata de establecer el régimen sobre una base de estado corporativo, en que la última palabra pertenece al poder ejecutivo, y en que la maquinaria del gobierno es puesta en movimiento por medio de confederaciones y sindicatos fuertemente organizados y centralizados.

EL ESTADO CORPORATIVO—

Lo mismo que en la Rusia de los soviets, el sistema corporativo de Italia está orientado hacia una meta única, razón por la cual se considera innecesaria la existencia de partidos políticos. Pero si la meta del bolcheviquismo es la supremacía del proletariado, el fascismo, en cambio, ensalza continuamente la distinción de clases. En el discurso que pronunció el duce con motivo de año nuevo, aparece por primera vez la expresión de "aristocracia fascista", la que dió margen a una serie de artículos de un diario matutino de Roma, comentando su alcance.

Se afirma que el objeto de la Italia corporativa es el bienestar de todas las clases dentro del estado, y se hace resaltar que para quien se preocupa de la felicidad de la nación no puede haber dos opiniones distintas: de ahí la inutilidad de la diversidad de partidos. En apoyo de esta argumentación, la población de Italia está organizada en sindicatos de empleadores y de trabajadores. Los sindicatos son organizaciones horizontales que tratan de absorber a todo hombre que, por su trabajo manual o intelectual, contribuye al bienestar de la nación. Estas organizaciones están verticalmete vinculadas con el gobierno, mediante las trece confederaciones con su sede en Roma. Las confederaciones están divididas en seis organizaciones para los empleadores y seis para los trabajadores de la agricultura, la industria, el comercio, el transporte marítimo y aéreo, el transporte interno terrestre y fluvial, y las instituciones bancarias; la decimotercera confederación abarca a las clases profesionales y a los artistas.

La cantidad de miembros de los sindicatos es pequeña en conjunto. Es difícil obtener cifras fidedignas, pero es sabido que en las ciudades industriales del norte es muy bajo el porcentaje de los miembros de los sindicatos comparado con el número total de los trabajadores. Esto se debe principalmente al hecho de que los sindicatos son, en realidad, organizaciones políticas dirigidas por elementos fascistas, y si bien es cierto que los trabajadores no fascistas son admitidos, también es lo que no sienten entusiasmo para afiliarse. Por la nueva ley de sindicatos, cada trabajador y cada patrón paga un pequeña cuota anual, sea o no socio. Por el pago de esta cuota es por lo que se califica el nuevo votante en Italia. También son admitidos al voto los sacerdotes, y todos los que reciben una pensión del estado.

LA DESIGNACION DE LOS CANDIDATOS—

El sistema por el cual será formado el nuevo parlamento fascista excluye toda elección (la elección es considerada como una práctica viciosa de Mussolini). Los sindicatos forman una lista de 800 candidatos, que es presentada al gran consejo fascista por intermedio de las confederaciones. Las confederaciones son un índicio de los intereses que estarán representados en el nuevo parlamento. Pero el artículo 5 del proyecto de reforma de la ley electoral dice: "El gran consejo forma la lista de diputados (400), eligiendo libremente entre los candidatos (800) propuestos, y también de otras fuentes si se considera necesario incluir en la lista a personas destacadas en ciencia, arte, letras y política, y que no figuran en la lista de candidatos". Es decir que por esta cláusula, el derecho de proponer ejercido por los sindicatos queda más o menos anulado, y la selección final, que puede incluir cualquier porcentaje de nombres que originariamente no figuraban en la lista de los 800 candidatos propuestos, corresponde exclusivamente al gran consejo.

Hecha la lista en esa forma, los 400 nombres de los nuevos diputados son fijados en todas las comunas del país, y se efectúa la votación de los mismos. Al pie de la lista se lee la siguiente pregunta: "¿Aprueba usted la lista de diputados designada por el consejo?". Basta que los votos a favor de la lista sean tan numerosos como los votos en contra, para considerarla aprobada, y los candidatos ya no tienen más que incorporarse a la cámara.

En caso de que la lista formada y presentada en la forma indicada, sólo reuniera una minoría a su favor, las asociaciones con 5.000 miembros inscriptos en calidad de electores deben preparar nuevas listas. Estas listas son fijadas en todo el país, y los candidatos triunfantes son los que reúnen el mayor número de votos. Esta lista final no debe incluir más que el 75 o|o de los candidatos, quedando "reservado para las minorías" el 25 o|o restante de las bancas. No está claramente expresado el papel que desempeñaría el gran consejo en caso de ser necesaria una segunda elección; pero lo más probable es que el partido fascista obtendrá siempre la mayoría en el primer "plebiscito".

La impresión general entre los que comprenden las tendencias del nuevo proyecto, es de desilusión o de indiferencia. Los no fascistas (distintos de los antifascistas), se abstendrán probablemente en gran parte de votar. En el caso de la primera designación de candidatos, su lista sería alterada a gusto y paladar del gran consejo; y en el caso de una segunda elección, no tendría ningún objeto votar contra una lista que, de no ser aprobada, sería reconstruída más o menos de la misma manera.

El nuevo proyecto de reforma electoral presume apoyarse en un gran número de cuerpos representativos y poderosamente organizados en todo el país así como en una confianza ilimitada en el actual cuerpo ejecutivo del estado. El parlamento que se espera crear con dicha ley representaría a esos cuerpos y será depositario de esa confianza. Sus demás deberes no han sido definidos todavía.

del artículo 534 de la ordenanza de aranceles, los estudiantes de medicina, derecho e ingeniería pagan $ 25; los de agrimensura, farmacia y odontología, $ 30; notariado, diplomacia y consular, $ 20; obstetricia, $ 15; filosofía y letras y agronomía y veterinaria, $ 10; 4a.) Gestionar de la Cámara de Diputados la aprobación de la ley de "fondo permanente universitario".

REFORMA DEL ACTUAL SSTEMA DE REPRESENTACION ESTUDIANTIL EN LOS CONSEJOS DIRECTIVOS

Tal reforma tendrá el propósito de asegurar en todo momento, unidad de criterio y de conducta en dichos representantes. Gestionar al mismo tiempo que el presidente del C. M. A. y C. E. de M. tenga voz en el seno del consejo, como ocurre en otras facultades.

AMPLIACION DEL LOCAL SOCIAL

El progreso incesante de nuestra institución, como la necesidad de ofrecer mayor comodidad a diversas dependencias de la misma, obligan a la ampliación de nuestro local. Existen precedentes favorables referente a las gestiones que en tal sentido se han hecho a los poderes públicos.

LA BIBLIOTECA

Es ya una de las más completas por su caudal de libros de medicina. Es necesario ampliar su dotación en textos de instrucción popular, para que desarrolle al mismo tiempo una indudable obra en tal sentido, que complete sus prestigios y la haga acreedora de un subsidio permanente.

LA REVISTA

Mantendremos como lema fundamental de nuestra revista los tres grandes atributos que forman un espíritu médico completo: ilustración técnica y científica, cultura filosófica y educación de la bondad.

ATENEO

Identificado con los mismos propósitos y orientación de la revista, esta sección completará la obra cultural de nuestro centro.

LA EXTENSION UNIVERSITARIA

Requiere a nuestro entender, una verdadera organización que el centro debe convenir con la facultad.

LOS DEPORTES

Como complemento indispensable de nuestra vida universitaria y como motivo de mayor vinculación efectiva, serán de nuestra especial atención, los deportes.

Hechos diversos

Fatales consecuencias de un accidente

En el hospital Español, adonde había sido llevada para su asistencia, falleció Sara Teresa Giudice de Negri, argentina, de 27 años de edad, la cual el día anterior por la mañana, mientras tendía ropa en la azotea de su domicilio, Belgrano 2950, cayó al patio de la casa desde una altura de cinco metros, sufriendo con el golpe la fractura de la base del cráneo y otras lesiones.

Percances de la calle

En el cruce de las calles Boedo y Salcedo, mientras cruzaba la calzada el menor Juan José Ocampo, fué derribado al pavimento por el automóvil de alquiler 8873, que guiaba Francisco Otero, resultando lesionado en la cabeza y en las piernas.

El chofer se encuentra detenido en la comisaría 36a.

—En momentos en que Miguel Antonio, turco, de 57 años de edad, se disponía a cruzar la calzada frente al número 2816 de la calle Rivadavia, fué arrollado por el automóvil de alquiler chapa 662, manejado por su dueño Carlos B. Flugerdo.

La víctima, que sufrió lesiones de cierta consideración en la cabeza, fué llevada para su curación al consultorio central de la Asistencia pública. Intervino la seccional 8a.

—En la intersección de la avenida de Mayo y la calle Santiago del Estero, un automóvil guiado por Avelino Fernández chocó con un carro que conducía Ramón Vázquez, resultando herido levemente Pascual Marco, que viajaba en el coche.

—En la esquina de las calles Vieytes y Suárez chocaron violentamente un automóvil y un carro que conducían José Riccano y Juan Manuel González. Este último, a consecuencia del accidente fué despedido del pescante y sufrió heridas en la cabeza al golpearse contra el pavimento.

—Un tranvía de la empresa Lacroze y otro de la compañía Anglo Argentina, línea 16, manejados por los motoristas Francisco Garófalo y Anunciado Flauberto, respectivamente, chocaron con cierta violencia en la esquina de las calles Constitución y Rioja.

De resultas de la colisión se rompieron varios cristales de las ventanillas del coche de la Anglo Argentina, cuyos fragmentos hirieron a los pasajeros Pedro Buenzo y Martín Iglesias.

Un agente de la seccional 20a. detuvo preventivamente a los conductores e hizo curar a las víctimas en el hospital Rames Mejía.

ASOCIACIONES DIVERSAS

Centro mutualista de residentes correntinos. — El día 15 del corriente, a las 15 horas, en el local de este Centro, Bernardo de Irigoyen 962, se realizará el reparto de ropas a los hijos de correntinos socios o no socios, con motivo de celebrarse el aniversario de su fundación.

Se investiga un supuesto caso de intoxicación

Atilano López, tripulante del vapor "Este" surto en el dock Sud, que se hallaba en asistencia en el hospital Alvear desde el día 5 del corriente atacado de una enfermedad, dejó de existir ayer.

El médico que tenía a su cargo la curación del paciente dió cuenta a la policía del deceso a fin de que se practique una investigación sobre las causas que originaron el fatal desenlace, pues supone que él fué debido a una intoxicación.

Dos agentes de la seccional 18ª provocaron gran alarma al matar a balazos a un supuesto perro hidrófobo

A las 7.30 horas de ayer los vecinos que habitan los alrededores de la calle Santiago del Estero entre las de Constitución y Cochabamba creyeron que se había producido algún formidable encuentro entre asaltantes y policía, dados los continuos estampidos de arma de fuego que se oían.

Averiguada luego la causa de los disparos se supo que los bravos agentes Eduardo Charre y Arsenio Alvarez acababan de matar un can que se suponía hidrófobo. No menos de 16 tiros fueron dirigidos contra el perro, diez de cuyos proyectiles lo dejaron como espumadera.

La ciudad de B. Blanca tendrá un puerto comercial

Se librará al servicio público 100 metros de muelle

La dirección general de navegación y puertos puso en conocimiento del ministerio de obras públicas que se han terminado los cien primeros metros de muelle que se construye en la ciudad de Bahía Blanca para poder dotarla de un puerto comercial, faltando tan solo 75 metros para su completa terminación.

Por otra parte, la calle de acceso desde Ingeniero White, como así también las casas viviendas, para el personal de la subprefectura local, se hallan en condiciones de ser libradas al servicio público.

Con tal motivo y celebrándose el centenario de Bahía Blanca en el día de hoy el P. E. dictará un decreto declarando librado al servicio público el muelle, la calle y las viviendas construídas por la dirección general de navegación y puertos en la ciudad de Bahía Blanca.

Esta repartición será facultada para tomar las medidas conducentes para el cumplimiento del decreto.

La resolución del ejecutivo se pondrá, además, en conocimiento del ministerio de hacienda, para que permita el atraque de buques en el muelle construído.

EL TIEMPO

Durante la madrugada de ayer llovió a ratos, en forma bastante copiosa, continuando después ligeras garúas. La precipitación alcanzó a 9.2 milímetros. La temperatura descendió sensiblemente, oscilando las indicaciones del termómetro entre 17.4 y 10.4 grados centígrados, máxima y mínima registradas a las 8 y 20 horas, respectivamente. El viento sopló del rumbo S.O. La presión atmosférica empezó a aumentar nuevamente, variando el barómetro de 744.8 a 757.5 milímetros.

Informaciones recibidas anoche del interior del país anunciaban que el barómetro había bajado en el norte del litoral y subido en las demás regiones.

En las horas del día cayeron lluvias ligeras en el centro y sud de Buenos Aires, Corrientes y oeste de Río Negro. Por la noche reinaba tiempo bueno y claro en el resto del país, prevaleciendo vientos del sudoeste y oeste en Buenos Aires, del sudoeste y del sud en el litoral y en la región mediterránea.

La temperatura había experimentado un descenso general.

La oficina meteorológica pronostica para hoy: lluvias aisladas en el norte y tiempo bueno en el resto del país, con temperatura en descenso en el litoral y norte, y en ascenso en las demás regiones. Viento oeste o noroeste.

Para mañana jueves: tiempo bueno en general, con temperatura en ascenso.

:: DEPORTES ::

(Continuación de la 5a. página)

por la manifiesta inconducta deportiva de su autor; Que es un deseo de esta comisión directiva dejar constancia de que instituto no está dispuesto a zamparar el profesionalismo en ninguna forma y que, por el contrario, tiene el propósito de poner en evidencia a quienes lo practiquen sean jugadores o instituciones; Que fiel a esa finalidad denunciamos públicamente la inconducta deportiva de Roberto Devoto, a la vez que significamos el cargo que aquél formulara en su nota para el club por el cual pretende actuar en el futuro; Que esta institución estima oportuno solicitar la intervención enérgica de la Liga Cordobesa en este asunto, para llevarlo ante la Confederación Nacional, cuya participación entendemos es indispensable ante la denuncia de Roberto Devoto en perjuicio de la entidad a que desea prestar su concurso; Que la inconducta deportiva puesta en evidencia por el jugador Roberto Devoto, le hace acreedor de la penalidad establecida en el artículo 3o. del código de penas de la Liga Cordobesa, cuya aplicación desde ya solicitamos: Y por estas consideraciones, se resuelve:

1o. Expulsar del club Instituto A. C., a Roberto Devoto en su condición de jugador y socio.

2o. Solicitar la intervención de la Liga Cordobesa de Fútbol, a fin de aplicar al citado jugador la penalidad que corresponda.

3o. Comunicar esta resolución a la Liga Cordobesa, en primer término, y una vez llegada la comunicación a poder de esa entidad remitir copias a la prensa solicitando su publicidad".

CICLISMO

Criterium intersocial del C. C. Nacional

Hoy se clausurará el registro de inscripciones

Esta noche el Club Ciclista Nacional cerrará, a las 22 horas, el registro de inscripciones para la carrera del epígrafe que ha de realizarse el domingo próximo, como hemos anunciado en su oportunidad, sobre el recorrido: Núñez-Vicente López-San Isidro (por el camino alto), efectuándose un circuito comprendido entre Vicente López y San Isidro tres veces y llegada a Núñez.

En esta prueba se disputará, aparte de los premios individuales, que son valiosos, el Gran Trofeo "Bianchi", donado por la casa O. Gorl y Cía., el cual ha sido ganado el año pasado por el club organizador.

En vista de los resultados de la selección Pro Olímpica efectuada el domingo pasado por la Federación Ciclista Argentina, se espera que esta prueba será una de las más disputadas.

Las inscripciones se reciben, como decimos, hasta esta noche, a las 22 horas, en el local de la secretaría, calle Cucha Cucha 1023, debiendo ser hechas éstas por el club que represente cada equipo y habiéndose fijado el precio de ellas en $ 4 por equipo.

Sp. Balcarce jugará el domingo en la cancha de Atlanta

La C. D. del Club Sportivo Balcarce pidió ayer autorización a la Asociación de fútbol para realizar sus partidos de primera división y reserva versus General San Martín, el día 15 del actual, en el field del Club Atlanta.

El fútbol chileno en Amsterdam

Equipo representativo

La Federación Chilena de Fútbol designó al siguiente equipo para las olimpíadas de Amsterdam.

Guardavallas: Ibacache y Cortés; zagueros: Morales, Riveros, Chaparro y Lindford; mediozagueros: Saavedra, Torres, Contreras y Arellano; delanteros: Subiabre, Schenerberg, Carbonell, Olguín, Alfaro, Reyes, Bravo y Arias; entrenador, Boffi.

Referee y jefe de la delegación fué nombrado Norberto Guerra, quien con Harnecker, formará la delegación de Chile ante la Federación Internacional de Fútbol. A cargo del team irá Carlos Concha, a cuyas órdenes quedará concentrado el equipo.

La delegación chilena partirá en la combinación transandina del martes próximo para embarcarse en Buenos Aires el 19 del corriente.

Informaciones municipales

Intendencia

POR FUNCIONAR SIN PERMISO Y en contravención, la intendencia ordenó las siguientes clausuras: locales de venta de frutas ubicados en las calles Nazca 2270; Cuenca 810; Bacacay 4819; Dorrego 2521; Cuenca 2884, y Helguera 3120.

FUERON APROBADOS LOS SIguientes contratos de pavimentación, por cuenta exclusiva de los vecinos interesados: avenida Forest de Alvarez Thomas a avenida de Los Incas; Arribeño de Congreso a Quesada y Quesada de Blandengues a Grecia. Además, fueron aceptadas las propuestas respectivas para la substitución del afirmado de granito por un asfaltado, en la calle Belgrano de Entre Ríos a Alberti y Belgrano de Alberti a General Urquiza.

LA INTENDENCIA ORDENO LA inmediata paralización de las obras que en contravención y sin permiso, se ejecutan en los inmuebles ubicados en Noria 2165; Aguilar 2417 y Belgrano 3023 al 27.

EL D. E. ACUSO RECIBO DE LA comunicación del ministerio del interior, que le hacía saber la resolución por la cual se autorizó a la Dirección de correos y telégrafos, para que haga entrega, sin cargo, a la municipalidad, con destino al Jardín Zoológico, de los caballos pertenecientes a la citada repartición, que se hallen en condiciones de prestar servicios.

FUE ACEPTADA LA PROPUESTA de la empresa Antonino Guglielmino, para la pavimentación de la avenida Sáenz Peña, de Carlos Pellegrini a Corrientes.

Concejo deliberante

LA INTENDENCIA COMUNICO QUE de acuerdo con lo solicitado por la comisión de obras públicas, y habiendo comprobado la necesidad de llevar a cabo las mejoras a que se refiere ese requerimiento, dispuso la construcción de desagües, alcantarillas, pasarelas, pasos de piedra, instalación de alumbrado, relleno de pantanos y saneamiento en general, en la zona comprendida por las calles avenida Cruz, Corrales, Varela y E. Bonorino.

LUCHA ROMANA

La selección olímpica se realizará el 16

Las autoridades de la Federación Argentina de lucha grecorromana, han dispuesto clausurar la inscripción para la selección olímpica que dará comienzo el 16 del actual en el Parque Romano.

Los inscriptos que son numerosos, deberán presentarse al doctor Godofredo Grasso a los efectos de la revisación médica, de 18 a 19.30 horas, en el club de Gimnasia y Esgrima (local social), Cangallo 1150.

El pesaje de los competidores se realizará el 16, de 17.30 a 19.30, en el local que se determinará en su oportunidad.

José Piccardo
IMPORTACION
Aceites
Conservas
Aceitunas
Magallanes 1064
PROVEEDOR DE COOPERATIVAS
GLADIADOR
MARCA DE CALIDAD

FOLLETIN DE "LA VANGUARDIA" 89

MEMORIAS DE UN REVOLUCIONARIO

Por PEDRO KROPOTKINE

en París, con el nombre de "Temps Nouveaux".

Los periódicos socialistas propenden a menudo a convertirse en memoriales de agravios contra el régimen actual. En ellos se relatan los sufrimientos de los trabajadores de las minas, las fábricas, y los campos; la miseria que aflige a aquéllos y sus padecimientos durante la huelga son escritos con esos colores; su impotencia en la lucha legal con los patrones se pone de manifiesto, y esta sucesión de esfuerzos inútiles, dados a conocer por la prensa, ejerce una influencia muy deprimente sobre el ánimo del lector. Para contrarrestarla, el periodista tiene que acudir principalmente a un lenguaje enérgico, con el cual procura despertar al dormido y avivar la fe.

Yo, por el contrario, pensé que un periódico revolucionario debe ser, ante todo quien ponga de manifiesto esos síntomas que en todas partes anuncian la venida de una nueva era, la germinación de nuevas formas sociales y la creciente rebeldía contra las cadenas institucionales. Esto señala que los tiempos debieran ser plenamente aprovechados, reunidas según sus afinidades y estructuradas de tal modo que hicieran ver a los espíritus vacilantes de las mayorías la ayuda invisible y con frecuencia inconsciente que las ideas avanzadas encuentran en todas partes cuando un renacimiento de la vida intelectual tiene lugar en la sociedad entera. El identificarse con las aspiraciones del corazón humano en toda la superficie del planeta, con los actos de rebeldía contra las antiguas y añejas instituciones sociales, con sus esfuerzos encaminados a buscar nuevas formas; tal debe ser el principal deber de una publicación revolucionaria. La esperanza y no la desesperación es lo que da el triunfo de las revoluciones.

Los historiadores nos dicen con frecuencia de qué modo éste o aquél sistema filosófico han realizado un cambio primero en el pensamiento y después en las instituciones. Pero ésta no es historia; los más grandes filósofos sociales no han hecho más que apercibirse de los cambios que se avecinan, comprender sus íntimas relaciones, y, ayudados por la intuición y la inducción, predecir lo que ha de ocurrir. También puede ser fácil el fraguar un plan de organización social, tomando como punto de partida algunos principios y desarrollarlos hasta sus últimas consecuencias, como se hace con una conclusión geométrica deducida de varios axiomas; pero esto no es sociología.

No es posible pronosticar correctamente con carácter social, a menos de no perder de vista la multitud de signos que dan a conocer la nueva vida, separando los hechos anormales de aquellos que son esencialmente orgánicos y edificando sobre esta base la generalización.

Esa es la manera de pensar con que yo quería familiarizar a mis lectores, haciendo uso de un lenguaje claro sencillo, a fin de acostumbrar aún a los más modestos a juzgar por sí mismos todo lo referente a la cuestión social y corregir, si es necesario, al pensador, en el caso de que éste llegue a conclusiones erróneas.

En cuanto a la crítica de lo existente, sólo me ocupé de ella para desarraigar las causas del mal y demostrar que un fetichismo profundamente implantado y cuidadosamente mantenido respecto a las antiguas costumbres, correspondiente a las fases anteriores del desarrollo humano, y una generalizada cobardía de la mente y la voluntad, son las principales fuentes de todas las calamidades.

La cooperación de Dumartheray y Herzig me fué en extremo provechosa; el primero era hijo de una de las familias más pobres de Saboya; su instrucción no pasaba de los primeros rudimentos, y sin embargo era uno de los hombres más inteligentes que he conocido. Sus apreciaciones de los acontecimientos corrientes y de los hombres del día eran notables, por su extraordinario buen sentido, que a menudo resultaban proféticas. Se distinguía igualmente como uno de los más notables críticos de la literatura socialista de la época, y nunca se dejaba intimidar por palabras retumbantes y frases huecas.

Herzig era un joven dependiente de comercio, natural de Ginebra; hombre de emociones comprimidas, tímido, que se ruborizaba como una joven al expresar una idea original, y quien después de mi arresto, cuando quedó hecho cargo del periódico aprendió a escribir muy bien, gracias a su fuerza de voluntad. A pesar de haberla corrido sus hermanos todos los patrones, y sufriendo en compañía de su familia los rigores de la miseria, no abandonó el periódico hasta que se hizo posible trasladarlo a París.

En el juicio de estos dos amigos se podía confiar implícitamente. Si Herzig fruncía el ceño murmurando: "Sí, bueno, puede pasar" ya se sabía que el párrafo no era viable. Y si Dumartheray, que siempre se quejaba del mal estado de sus gafas, cuando tenía leer alguna nota manuscrita, por muy clara que fuera la letra, por cuyo motivo no leía más que pruebas, se interrumpía exclamando: "¡No, eso no encaja bien!", comprendía yo en el acto que algún error se había cometido y trataba de ponerle remedio. No se me ocultaba que era inútil preguntarle por qué encontraba mal aquel pasaje, pues es seguro hubiera contestado: "Eso no es cuenta mía, sino vuestra. Todo lo que yo puedo decir es que no está bien". Mas como yo veía que tenía razón me ponía a rehacer el punto aludido, o tomando el componedor, levantaba otro nuevo en lugar de aquel.

* * *

Debo hacer constar también que no escaseaban las dificultades. No bien habíamos publicado tres o cuatro números, cuando el dueño de la imprenta nos dijo que nos fuéramos con la música a otra parte. Para los trabajadores y sus periódicos, la libertad de imprenta escrita en la constitución tiene más cortapisas de lo que parece. El patrón no era enemigo de la publicación; por el contrario, le gustaba; pero en Suiza todos los establecimientos tipográficos dependen, más o menos, del gobierno, quien les proporciona trabajos estadísticos y de otra índole, y se le hizo saber al amo del nuestro que, si continuaba imprimiéndolo, no contara con más órdenes del estado.

Recorrí toda la parte de Suiza que había francés y en todas partes hallé la misma contestación, aun en aquellos a quienes no disgustaban las ideas, respondiendo todos en estos o parecidos términos: "No podemos vivir sin trabajarle al gobierno, el cual nada nos ordenaría desde el momento que aceptáramos publicar "La Revolte".

Volví, pues, a Ginebra, muy desanimado; pero Dumartheray se hallaba en cambio muy confiado y lleno de energía. "La cuestión es bien sencilla — nos dijo — compramos lo que se necesite a tres meses fecha, y en ese tiempo encontraremos de atender nuestros créditos". "Pero si no tenemos más que algunos centenares de francos" — me aventuré a contestar —. "El dinero es lo de menos; él no nos faltará, ordenemos, desde luego, los tipos, y publiquemos en seguida el próximo número, y vendrá lo preciso para el caso". Y así fué en efecto; cuando se imprimió el primer número en nuestra propia "imprenta revolucionaria", dimos a conocer la situación y publicamos además un par de pequeños folletos, tomando todos parte en el trabajo: el dinero vino, la mayoría en cobre y plata menuda, pero ello es que llegó. Una y otra vez, durante mi vida, he oído quejarse en los partidos avanzados de la falta de dinero, y, no obstante siempre más tiempo pasa, más me persuado de que nuestra principal dificultad no es tanto la falta de dinero como la de hombres que marchen resueltamente y francamente en línea recta, hacia una aspiración definida y capaz comunicar su entusiasmo a los demás.

Durante veintiún años, nuestro periódico ha seguido viviendo al día, sucediendo en casi todos los números un llamamiento en demanda de fondos; pero mientras haya quien dedique a él todas sus energías, como Herzig y Dumartheray hicieron en Ginebra, y como Grave lo ha hecho en París, el dinero no cesará de entrar, y un ingreso anual de 20.000 francos se recaudará — compuesto principalmente de calderilla y monedas de plata de los trabajadores — destinado a cubrir los gastos de impresión del periódico y algunos folletos. Para esto, como para todo lo demás los hombres son de más valor que el dinero.

Instalamos nuestra imprenta en un local muy reducido, y un cajista que procedía de la pequeña Rusia, se comprometió a hacer el periódico por la modesta suma de sesenta francos al mes. Con solo poder comer bien frugalmente e ir alguna que otra vez a la ópera, se daba por satisfecho. "¿Vas a tomar un baño turco Juan?" — le pregunté una vez que le encontré en la calle con un pequeño no bajo del brazo. "No, es que me mudo" — me respondió con su voz constantemente melodiosa y su acostumbrada sonrisa.

Desgraciadamente no sabía francés. Yo procuraba escribir mis originales con mi mejor letra posible, pasando a menudo en el tiempo que había perdido en la escuela, en la clase de nuestro buen Ebert; sin embargo el manuscrito de Herzig lo mejor que podía, y aunque en vez de "inmediatamente" solía poner "inmediatmant" u otra cosa por el estilo, como el espacio no variaba y no era necesario variar la extensión de la línea al hacer la corrección, bastaba reemplazar unas letras con otras no la parte

(Continúa)

PARTIDO SOCIALISTA

CAPITAL

Conferencias organizadas por los Centros y Juventudes

DOMINGO 15

Subcomité "Germinal" — A las 8.30 horas, en su local, Chiclana 3143, esq. Salgero, Orador: diputado Nicolás Repetto. Tema: "Vida y obra del Doctor Juan B. Justo".

Asambleas y reuniones

Sección 1a. (Vélez Sarsfield) — Eradero 2[illegible]. Asamblea el viernes 12, a las 20.30. O. del D.: A. B. C., movimiento de afiliados, informe campaña electoral.

Sección 1a. (Nueva Chicago) — Jachal 2116. Asamblea mañana 12, a las 20.30. O. del D.: A. B. C., movimiento de afiliados, integración de la C. A. (un miembro).

Se previene a los afiliados que aún han retirado los carnets del año en curso, que deben hacerlo a la brevedad posible.

Sección 3a. — Montes de Oca 1881. Asamblea mañana 12, a las 20.30. O. del D.: A. B. C., movimiento de afiliados, informe de la comisión administrativa, varios.

Una hora después de la indicada la asamblea se realizará con el número de presentes.

Subcomité "Paz y Trabajo" (sección 3a.) — Anchorena 185. Asamblea hoy miércoles, a las 20.30. O. del D.: A. B. C., informe de la C. A., situación del subcomité, varios.

Una hora después de la indicada, si asamblea sesionará con el número de presentes.

Como en esta asamblea deberá considerarse la constitución definitiva del subcomité y la biblioteca anexa al mismo, se recomienda puntual asistencia.

Sección 5a. — Lafuente 67. Asamblea sábado 14, a las 20.30. O. del D.: A. B. C., movim. de afiliados, varios.

Los afiliados que no han retirado el carnet del año 1928, deberán hacerlo antes de fin de mes.

Sección 15a. (Villa del Parque) — Llavallol 3048. Asamblea el viernes 13, a las 20.30. O. del D.: A. B. C., movimiento de afiliados, biblioteca, varios.

Sección 16a. (Villa Urquiza) — Altolaguirre 3315. Asamblea el viernes 13, a las 20.30. O. del D.: A. B. C., movimiento de socios, integración de la C. A., informe sobre la campaña electoral, comisión pro Centro en Fuerredón.

Sección 18a. — Costa Rica 4194. La C. A. del Centro invita a la C. A. de la biblioteca popular "La Lucha" a la reunión que en conjunto se celebrará mañana 12 a las 21 horas para tratar un asunto de suma importancia. Se ruega puntualidad.

Sección 20a. — Talcahuano 748. Asamblea el viernes 13, a las 20.30. O. del D.: A. B. C., movimiento de afiliados, elección de la comisión de biblioteca, renuncia de un afiliado.

Una hora después de la de citación, se sesionará como en 2a. convocatoria.

AGRUPACIONES GREMIALES SOCIALISTAS — Empleados de Comercio — Casa del Pueblo. — Asamblea hoy miércoles a las 20.30 horas, para tratar el siguiente O. del D.: A. B. C., mov. de afiliados, asuntos gremiales, informe de la C. A., reintegración de la misma (4 miembros).

Transcurrida una hora se sesionará como en segunda convocatoria.

Obreros de la Construcción. — Rivadavia 2159. (Casa del Pueblo). Asamblea mañana 12, a las 20.30. O. del D.: A. B. C., mov. de afiliados, informe de secretaría.

Confederación Juvenil Socialista

ASAMBLEAS Y REUNIONES

J. S. "Francisco Cúneo" — Anchorena 1829. Asamblea hoy miércoles, a las 20.30 horas. O. del D.: A. B. C., movimiento de socios, asuntos fútbol y fiesta, informe de la C. administrativa.

J. S. "Gliceonio Matteotti" — E. Ríos 831 (Villa Ferrovia). — Asamblea mañana 12, a las 20 horas, en el local del Centro Entre Ríos 831. O. del D.: A. B. C., movimiento de socios, discusión de los estatutos, nombramiento de la C. A.

J. S. "Eugenio Albani" — Asamblea el sábado 14, a las 20.30. O. del D.: A. B. C., reconsideración de la acta anterior, mov. de afiliados, informe de la C. A., idem de la C. de fiestas, proposición de la C. A., nombramiento de suplentes C. A.

Media hora después de la anunciada, se sesionará con el número de presentes.

Diversas

Biblioteca "Esteban Echeverría" (sección 11a.) — Asamblea hoy miércoles, a las 21.

Biblioteca "Antonio Bolli" (sección 15a. La Paternal) — Cucha Cucha 2571. Los miembros de la C. A. de esta biblioteca se reunirán mañana, jueves, a las 20.30. Asuntos importantes.

Fundación de un subcomité en Nueva Pompeya Sud

Se invita a los simpatizantes radicados en el circuito 12o., de la sección 18a., que quieran formar un subcomité en el barrio denominado Paso Cabello, a la reunión que se llevará a cabo el sábado 14, a las 20.30, en el local del Centro de Nueva Pompeya Sud, Avenida Sáenz 322.

BUENOS AIRES

FEDERACION SOCIALISTA

JUNTA EJECUTIVA

Se reunirá mañana jueves, a las 17 horas, en el local de costumbre para considerar los asuntos consignados en el orden del día distribuído por circular a sus miembros.

Asambleas y reuniones

Villa Modelo (Avellaneda) — Vélez Sarsfield 1545. Asamblea hoy miércoles, a las 20.30 horas. O. del D.: A. B. C., movimiento de afiliados, estatutos biblioteca, varios.

Quipacha — Asamblea hoy miércoles, a las 20.30. O. del D.: A. B. C., lo. de Mayo, mov. de afiliados, balance campaña electoral.

Cambio de local

Adrogué — Los compañeros de buena voluntad que quieran ayudar en las tareas del traslado de los muebles y libros del Centro Socialista al nuevo local, están citados para mañana jueves, a las 21 horas.

Diversas

Biblioteca "Sol Naciente", anexa al Centro de Piñeiro (Avellaneda) — Asamblea en segunda convocatoria mañana 12, a las 20.30. O. del D.: Informe sobre los nuevos estatutos, integración de la C. A. (tres miembros), designación de un revisor de cuentas.

SANTA FE

FEDERACION SOCIALISTA

Asamblea local para discutir la plataforma electoral comunal a realizarse en el local del Centro Socialista de la sección 9a., sito Callao 72, mañana jueves

La Junta Ejecutiva de la Federación Socialista Santafesina, ha resuelto convocar a una asamblea local a todos los afiliados de los centros seccionales de la ciudad de Rosario, la cual se realizará en el local del Centro Socialista de la sección 9a., sito Callao 72, a las 21 horas, mañana jueves.

La orden del día de dicha asamblea será la siguiente: Discusión de la plataforma electoral a sostenerse en las elecciones comunales del domingo 29 del corriente mes.

ELECCION DE CANDIDATOS A CONCEJALES

Rosario — La J. E. de la F. S. S. ha enviado el voto general a los afiliados de esta ciudad para elegir 23 candidatos a concejales que sostendrá en la elección municipal del 29 de abril.

El plazo para la emisión del voto vence el día 14 del mismo, y solo serán tenidos en cuenta los votos que se reciban hasta las 21 horas de dicho día, en que se requerirá la J. E. para proceder al escrutinio.

REUNION EXTRAORDINARIA DE LA JUNTA EJECUTIVA

Rosario — Se convoca a la J. E. de la F. S. S. a una reunión extraordinaria que se efectuará el sábado 14, a las 21 horas en su local Mendoza 1919, para proceder a realizar el escrutinio del voto general que está en circulación, para elegir 23 candidatos a concejales para la elección del 29 de abril. Quedan igualmente invitados los secretarios de los centros locales y todos los afiliados que deseen concurrir. La J. E. ruega a los compañeros de Rosario remitan el voto antes de la fecha indicada. Si algún compañero no recibiera el formulario, debe solicitarlo a la F. S. S. lo más pronto posible, pues la secretaría desea que los candidatos que surjan del voto general sean la voluntad unánime de los afiliados.

SAN LUIS

Asambleas y reuniones

Justo Daract — Asamblea mañana jueves, a las 17.30. O. del D.: A. B. C., celebración del 1o. de Mayo, mov. de afiliados, varios.

Se encarece puntual asistencia, pues una hora después de la expresada se sesionará como su segunda convocatoria.

AUDICIONES RADIOTELEFONICAS

PROGRAMA PARA HOY

RADIO BERNOTTI (L O H — 210)

De 17 a 17.15 — Típica y jazz band.
De 17.30 a 19 — Cuatro; piano; pianista Lucía Cheloti; dúo Los Panchitos; Fernández Calado.
De 19 a 20 — Cuentos infantiles, parábolas morales; leyendas y fábulas.
De 21 a 21 — Jazz band; trío De Caro; Ermelinda De Caro, solos de piano; José Da Cuno (niño), solo de violín; recitados por Josefina C. de Bernotti; soprano Lina Care; solos de piano, por Chelita Arauz; recitados por Stela Bertone, del Conservatorio Nacional.

FEDERAL BROADCASTING (L O J - 270)

De 17 a 18 — Reproducciones en discos de la orquesta típica Canaro; jazz band Rietti; dúo de bandoneones Pedro Maffia.
De 18 a 19.30 — Hora del escolar; música clásica.
De 19.30 a 20.30 — Crítica económica; información comercial.
De 20.30 a 21.30 — Hora clásica: "A la cara" de "I puritani"; "Selección", de "Tagliaci"; "Cielo y mar", de "Gioconda"; "Danza morisca", Sansón y Dalila"; "Aprile torlevo", "Barquero del Volga".
De 21.30 a 22.30 — El mago Ofir.
De 22.30 a 23.30 — Elecciones clásicas en piano y violín; soprano Adelina Rizzini; recitados por Ernestina Lara; barítono Manuel Vanscore.

Esta Broadcasting trasmite los resultados del escrutinio de las elecciones realizadas en esta capital el día 1o. del corriente, directamente desde el congreso.

RADIO MAYO (L O L — 226)

De 10 a 12 — Típica Mayo; canto y guitarra por Juan C. Grana; monólogos y parodias; trío Ottaviano; cantantes Arias y Tito y Gloria Cordón.
De 15 a 17 — Orquesta clásica; cantantes Nasinova y Miletti; típica; cantos por Carlos Dante; comicidades por Constanzó.
De 18 a 19 — Pensamientos inéditos de Constancio Vigil, escritos especialmente para L O L; conversación de la educadora señora Dinora Rato de Plano, con los niños.
De 19 a 20 — Típica Mayo; canto y guitarra por Tago-Palacios, López; El negro de Temperley y Montiel.
De 20 a 21 — Hora de la tradición.
De 21 a 22 — Guitarra clásica por Francisco Polonio y su acompañante Chiefo, amenidades musicales.
De 22 a 24 — Música selecta por la orquesta clásica de la estación; canzonista francesa Mary Max; recitados por César Bertolotti y Marcelino Alonso.

RADIO FENIX (L O N — 291)

De 13 a 21 — Fox-trot; orquesta clásica; canciones populares; selección de la ópera "Otello".
De 21 a 22 — "Le Cid"; "El caballero de la Rosa"; "La danza de las libélulas"; El Melena, guitarra; Chiquenella Alvarado, canto y guitarra; orquesta típica y jazz band Mazzeo-Gerbino; Ida Basilico, piano.
De 23 a 24 — Audición de bailables.
A las 21.30 — Informaciones del Automóvil Club Argentino sobre el estado de los caminos.

RADIO PRIETO (L O D — 253)

De 8 a 9 — Lectura de los diarios de la mañana; informaciones del escrutinio.
De 12 a 14.30 — Sinfonía; "Rosamonde", "Rapsodia húngara No. 14"; "Eva moderna", por la orquesta clásica; soprano Boerner, tenor Somal, canzonista San Lorenzo; boletín meteorológico (a las 13).
De 17 a 18 — "Otello" y "El conde de Luxemburgo", por el trío clásico Ukusic; barítono García Sabater.
De 18 a 19.30 — "Bendita seas", comedia en 3 actos de Alberto Novión, interpretada por Herminia Velich, Adelita Claret, Jorge Mario, Tomás Nomar, Arturo Balmena, Alfredo Rosales y Segundo Martín.
De 19.30 a 20.30 — Cancionista Geli; orquesta clásica; informaciones del escrutinio (a las 20).
De 20.30 a 23.30 — Sinfonía; "El guarany", fantasía; "Boheme" y "Sueño de negros", por la clásica sinfónica; soprano Badesi, tenor de Martini y rondalla Zaragoza.

RADIO CINE PARIS (L O Q — 261)

De 11 a 12 — Hora nacional; Xola-Díaz, canto y guitarra; Escudero-Larragán, dúo de guitarras.
De 17 a 18 — Hora clásica; sinfonías: "Sinfonía italiana No. 4", de Mendelssohn; "Sinfonía No. 1", de Haydn por la orquesta clásica; Emma Fantucci, soprano; Florencio Glanne, solos de violoncelo.
De 18 a 14 — Hora del tango; orquesta típica Avilés.
De 17 a 18 — Trasmisión desde el cine Paris; orquesta clásica Fontova; José Figueiret, solos de órgano; orquesta típica Avilés; jazz orquesta Binstok.
De 18 a 19.29 — Hora del "maestro cirujeda".
De 18.30 a 19.30 — Trasmisión desde el cine Paris.
De 19.29 a 20 — Comentarios cinematográficos.
De 20 a 21 — Hora lírica; intermedios: "Goyescas", de Granados; "Arabesca No. 2", de Debussy; "Córdoba", de Albéniz; "Tango", de Albéniz; José Pirpo, tenor; Luis W. Pratesi, solos de violoncelo.
De 21 a 22.30 — Hora popular; orquesta típica Brignolo; Luis Díaz, canciones; Arturo de Nava payador.
De 22.30 a 23.30 — Hora de las variedades; Carlos Cambe, excéntrico musical; Obdulio A. Lima y Eduardo Albistur, dúo de guitarras; Juan Miletti, barítono; orquesta clásica Pontova; orquesta típica Brignolo.

RADIO ARGENTINA (L O R — 345)

De 12 a 14.30 — Audición de música y cantos populares; orquesta típica Pla; Hayde Belde, canto; jazz-band; Florentino San Lorenzo, canto; dúo Montes-White, canto y guitarra.
A las 13 — Boletín meteorológico.
De 17 a 19 — Orquesta típica y jazz band; radio Prieto; Herminia Velich, canto; Carlos Reche, canto y guitarra; Roberta Geli, cancionista.
De 19 a 21.30 — Orquesta típica Bonavena; Raquel Tripoli, canto; jazz-band Noto; Felipe Mirto, canciones; Zaccora-Valentina, canto y piano; rondalla Zaragoza; Carmen de Lerma, cancionista.
A las 13 y a las 22 — Hora.

RADIO OLIVOS (L O T — 400)

De 11 a 13.30 — Discos bailables; trío típico Del Plata; bandoneón, por Sureda; canciones populares, por Carmen Merlo; violín y piano clásico; jazz-band; boletín meteorológico.
A las 17 — Concurso infantil de redacción (tema para el mes de abril "Mi maestra").
De 17.15 a 20 — Típica Peenter; canciones populares por Marzot Ferreyra; violín y piano clásico; Los muchachos del jazz; discos clásicos; noticioso.
De 20 a 23.30 — César Petrone y su jazz; tenor Juan Carcavallo; guitarra clásica por José A. Gómez; armonio, por García, orquesta típica.

RADIO BRUSA (L O V — 361)

De 10 a 13 — Orquesta típica Larenza; canto y guitarra por Héctor Wilde; típica Amigó; Gloria Cortés, canto; piano por Mignot; boletín meteorológico.
De 17 a 19.30 — Selección de discos típica Cerbino; jazz band Mazzeo; Federita Cabral, canto; piano por Mignot; Ernesto Veiri, canto; osé M. Battola, piano.
De 19.30 a 22 — Canto por Luis García; soprano Sonia Nasimowe; orquesta clásica.
De 22 a 23.30 — Lola García, canto; jazz L O V; Juan Rodríguez, el zorzal uruguayo; guitarras Spina; rondalla Bretón.

GRAND SPLENDID (L O W — 303)

A las 12 — Jazz band; orquesta típica; fantasías por la clásica.
A las 13.30 y a las 17 — Trasmisión Ferrari.
De 17.30 a 19.30 — Solos de órgano, coros y orquesta clásica y típica.
A las 19.30 — Boletín informativo; canto y guitarra por el dúo Gómez-Marino.
A las 20 — Orquesta típica; canto y guitarra por Miguel Mendía; música sinfónica.
De 21 a 21.30 — Trasmisión Ferrari.
De 21.30 a 22.30 — Orquesta sinfónica; guitarras clásicas; solos de órgano; piano por el maestro Tamburini; dúos y canciones.

MOVIMIENTO GREMIAL

(Continuación de la pág. 3a.)

pública más que bajo la vigilancia de los profesores.)

Las organizaciones austríacas de choferes son hostiles a la existencia de las escuelas privadas de conductores. Exclusivamente se emplean en favor de la creación de escuelas del Estado o municipales.

CONDICIONES PARA LA CONCESION DEL PERMISO DE CONDUCIR

Las concesiones del permiso de conducir depende de las condiciones siguientes:

Edad mínima de 21 años; certificado médico oficial concerniente a las aptitudes físicas mentales del candidato; prueba de que el candidato es digno de confianza; examen teórico y práctico concerniente a la conducción del motor y prescripciones rutarias. Las personas culpables de delitos graves o repetidos contra persona o propiedad, que son adictas a la embriaguez u otros excesos, y especialmente a la violencia, no son admitidas para sufrir el examen en cuestión.

La única diferencia establecida entre los propietarios de automóviles y los choferes profesionales concierne a la edad; los primeros son admitidos para conducir un coche a los dieciocho años; los profesionales deben tener, por lo menos, 21 años.

Se establece una diferencia de examen entre el conductor de coche eléctrico y el conductor del coche de motor de explosión. A estos exámenes asiste un representante del Sindicato.

La organización obrera ha propuesto la enmienda siguiente:

Las condiciones concernientes a la admisión para sufrir el examen de conducción deben ser verificadas por las autoridades del distrito correspondiente al domicilio del candidato. El permiso es válido para la totalidad del territorio nacional. Es posible un recurso cuando esto sea basado en otros motivos que la falta de conocimiento suficiente. El permiso de conducir pierde su validez cuando la persona, a la cual ha sido concedido no conduce el vehículo durante un espacio de tiempo superior a cinco años.

(En la discusión del proyecto esta enmienda ha sido aceptada).

CONDICIONES DE TRABAJO — JORNADA—

Los conductores de automóviles al servicio de empresas industriales están sometidos a la ley sobre la jornada del trabajo de ocho horas. No existen, por el momento, disposiciones legales concernientes a la duración de la jornada de los choferes al servicio particular; pero ha sido elaborado un proyecto de ley regulando las condiciones de trabajo de esta categoría.

Una enmienda propuesta por la organización al nuevo proyecto de ley es la siguiente:

"La duración del trabajo de los choferes profesionales se elevará a ocho horas por día y cuarenta y ocho por semana. Las horas suplementarias no son admitidas más que hasta un máximo de dos horas diarias o doce semanales, y serán retribuídas a razón del 50 por ciento sobre el salario horario normal. La duración del trabajo por los conductores de camiones automóviles será calculada a partir del momento de la entrada en el garaje, aun no siendo este el lugar de trabajo."

Una ley especial relativa a los choferes al servicio particular obtendrá para ellos el beneficio de la legislación social.

La organización estima que los choferes al servicio particular deben ser tratados de idéntica manera que otros grupos de trabajadores. No obstante la opinión del gobierno, que había comenzado por adoptar el punto de vista de que los choferes al servicio particular deben ser, en el dominio social, asimilados al personal del servicio doméstico, el sindicato ha logrado imponer su punto de vista.

PERMISO ANUAL—

Los conductores de automóviles tienen derecho a un permiso anual de una o dos semanas, según la duración de su servicio.

La Unión Tranviarios trasladó su secretaría

Se comunica que la junta ejecutiva de la Unión Tranviarios, que tenía su secretaría instalada en Ecuador 222, se ha trasladado provisoriamente al número 393 de la misma calle Ecuador.

La asamblea del Sindicato de Mozos y Anexos

Con asistencia de un número de asociados que llenaban totalmente el local social, realizóse el lunes 9 la asamblea convocada por la C. A., la cual debía tratar el asunto pendiente de la asamblea anterior sobre la reforma del artículo 7 de los estatutos, y la renovación de las comisiones administrativa, de biblioteca y revisores de cuentas.

Designado para presidir A. Suárez, se abre un breve debate sobre si el número asistente de compañeros consulta lo requerido por el estatuto para tratar la reforma de uno de sus artículos, llegándose a la comprobación de que el número de asambleístas era reglamentario.

Los asociados Santos, Blas, Bendaña, argumentan en contra de la reforma del referido artículo, suscitándose un acalorada discusión, que finaliza con una moción de cierre el debate. Practicada la votación se aprueba la reforma por 51 votos contra 17, y algunos abstenidos.

A continuación pasóse al segundo punto del orden del día, oponiéndose algunos a la designación de la C. A., provocando esto una incidencia que duró varios minutos.

Pudo finalmente practicarse la votación por cada uno de los miembros propuestos, habiendo resultado electos por mayoría los siguientes: Gonzalo Gregzo, Juan Rodríguez, Juan Reyes, Antonio Castro, Juan Vescovo, Casimiro Ruiz, José Castañeda, Antonio Freyre, Miguel Rotger. Suplentes: Angel Zotos, Fermín Farias, Enrique Trepiana, Liuo Alonso.

Para revisores de cuentas: Miguel Tachenco, Mateo Alba y Manuel Santos.

Comisión de biblioteca: Hilario Padrón, Juan Moyn, Benito Bello, Mateo Alba y Natalio Gugeri.

A raíz de unas palabras de Bustillo, Bendaña pide responsabilidad; Bustillo retira las palabras que el aludido cree le afectan.

A continuación, Casimiro Ruiz hace contra Bendaña una serie de cargos, que motivan el nombramiento de una comisión investigadora, para la que resultan electos los siguientes: J. Vescovo, J. Sánchez y A. Zotos, la cual deberá dar su informe en la próxima asamblea.

Federación O. de la Industria Textil y Anexos

REUNIONES DE LAS COMISIONES INTERNAS DE FABRICAS

La reunión de las comisiones internas de fábrica que tenía que realizarse el domingo ppdo., ha sido postergada para el domingo próximo, 15 de abril, a las 8.30 horas, en el local de la calle Montes de Oca 1683, para tratar el mismo orden del día, que es el siguiente:

1o. Informe del consejo; 2o. "El Obrero Textil"; 3o. Renovación de los carnets; 4o. Plan de agitación y salario mínimo; 5o. Asuntos varios.

Todos los compañeros que integran las comisiones internas de fábrica deben sentir el deber ineludible de concurrir, porque el orden del día a tratarse es de suma importancia para el desarrollo y buena marcha de nuestra Federación. — El consejo federal.

--- BANCOS ---

Banco Hipotecario Nacional

CONDICIONES GENERALES DE LOS REMATES

1o. — Los remates están sujetos a la aprobación del directorio y se hacen por cuenta del deudor, con sujeción a la ley número 10676.

2o. — El comprador podrá continuar con la hipoteca que reconoce la propiedad, abonando la diferencia entre la deuda actual y el precio de compra.

3o. — Todo comprador abonará EN EFECTIVO, al firmar el boleto, el 5 o|o de seña y el 1 o|o de comisión.

4o. — Los títulos de propiedad pueden ser revisados en el archivo del Banco antes del remate.

5o. — Por mayores informes, pídanse a las oficinas del Banco.

MENDOZA

El martes 17 de abril, a horas 14, en el local de la sucursal del Banco en esta Mendoza. Una casa ubicada en esta ciudad, calle Videla Castillo No. 2462 entre las de Tucumán y Ayacucho, constante de una superficie de 480 m. c., encerrada dentro de los siguientes linderos: N. y S., con Felisa Videla y con Dolores Díaz; al E. y O., con calle Videla Castillo y con Felisa Videla; el edificio se compone de 5 piezas principales y otras dependencias construcción de adobes. No. Ho. 1726|37073. Serie 5a. Base, $ 4.000. Hip. $ 3.000. Deuda actual, $ 2.721.

Inic. 3|4|928. v. 17-4.

LA RIOJA

El miércoles 18 de Abril, a horas 10, en el local de la sucursal del Banco en La Rioja. Un campo ubicado en el distrito de Santo Domingo de este departamento Capital y denominado Santo Domingo o Pozo de Arenal, cuya superficie es de 9728 Hs. 9111 m. c., lindando: al N. campo Pozo Alto; al S. Los dos; al E. campo fiscal y al O. Acollarados, al E. campo Santo Domingo o fracción del campo Santo Domingo o Pozo del Arenal, de T. de Soto Mayor, siendo la estación más cercana San Martín, del F. C. C. C., a 7 leguas más o menos, todo de acuerdo al plano respectivo sobre el cual se han expedido de conformidad las Oficinas Técnicas y Revisión del Banco, y que corren agregadas al expediente del préstamo. No. Ho. 132|43144. Serie 12a. Base, $ 23.000. Hip., $ 24.000. Deuda actual, $ 22.296.

Inic. 4|4|928. v. 18-4.

SALTA

El lunes 16 de Abril, a horas 10, en el local de la Sucursal del Banco en la ciudad de Salta. Propiedad ubicada en el ejido de Orán, compuesta de 3 chacras señaladas en el plano oficial de las mismas con los Nros. I, II y III, compuestas de una superficie total de 99 Hs. 1700 m. c., lindando por estar unidas, al N., Río Zenta, que lo separa de la finca "Río Blanco"; al S., propiedades de la municipalidad de Orán y de los Sres. Justo Navamuel, José Acosta y otros; al E. con el manantial "Paso de Agua" y en parte con la finca La Laguna, de Teresa de Uriburu, y al O. con las chacras de Alberto Hulmann. Dista 2 kilómetros de la Est. Orán. No. Ho. 447|47237. Serie 14a. Base, $ 28.200. Hip., $ 25.000. Deuda actual, $ 23.226.

Inic. 2|4|928. v. 16-4.

BANCO EL HOGAR ARGENTINO

Fundado en septiembre de 1889. — Capital realizado, 49.845.470 pesos. Reservas, $ 1.47.059.25. Acuerda préstamos hipotecarios $ 1.147.059.25. Acuerda préstamos hipotecarios con facilidades de pago. Recibe depósitos a plazo fijo y en caja de ahorros. Casa matriz: Bartolomé Mitre 575, Buenos Aires. Sucursales: Rosario de Santa Fe, Córdoba, Bahía Blanca, La Plata. — A. Mellán, director-gerente.

LA COLMENA
SOCIEDAD DE AHORROS EN PARTICIPACIÓN
Creada y Administrada por el
Banco Popular Argentino
Recibe AHORROS que se invierten en DEBENTURES HIPOTECARIOS del mismo Banco de 6 1/2 % los que a la cotización actual producen una renta de:
7 %
(Los fondos pueden ser retirados en cualquier momento).
Bmé. MITRE 370 PIDA PROSPECTOS.

¡¡FRANCISCO CANARO!!
(EL REY DEL TANGO)
SIEMPRE DE GRAN EXITO
En discos "Nacional" de 25 cms. a $ 3.00 c|u.

4077—MALANDRIN. Tango.
—MAÑANITAS DE MONTMARTRE. Tango.
4015—GRANOS DE ARENA. Fox Trot.
—DESTINO. Tango.
4403—INVOCACION AL TANGO. Tango.
—ESCUCHA MI DOLOR. Tango.
4008—MIA.... Tango.
—MONNA VANNA. Shimmy.
4401—GALLO CIEGO. Tango.
—SIN RUMBO. Tango.
6952—UNICO AMOR. Tango.
—MISTER BOHR. Shimmy.
4400—APROVECHATE GAVIOTA. Tango.
—ADIOS MUCHACHOS. Tango.
6968—LA CRUZADA. Tango.
—NIZA. Fox Trot.
4395—QUE LINDO ES ESTAR METIDO. Tango.
—GABRIELA. Vals.
6987—SUMARAH. Shimmy.
—NORMA. Tango.
4590—HIPOLITO IRIGOYEN. Tango.
—DE OTROS TIEMPOS. Tango.
6949—LA MADRECITA. Tango.
—C'EST LA CHANSON DE L'AMOUR. Shimmy.
4386—CABALLO DE ORO. Tango.
—CHE PAPUSA OI. Tango.
6921—AI QUEM ME DIRA. Maxixe.
—PAYS DE REVE. Shimmy.
4376—EL TAITA LADRON. Tango.
—DE PURO GUAPO. Tango.

DISCOS rotos o usados
(NO "COLUMBIA")
pagamos en cambio de mercaderías
A $ 0.80 EL KILO

VENTA DE COMPOTERAS
PEDIDOS A CASA CHICA SALTA 674-676 B. AIRES
VENTA DE REPUESTOS DE A. WARD

FAJAS LEONARD
para combatir y eliminar la OBESIDAD; VIENTRE CAIDO; DILATACION y CAIDA DEL ESTOMAGO; HERNIAS, RIÑON MOVIL; OPERADOS, etc.
por su confección sobre medida para quien la usa, ofrecen un conjunto perfecto, higiénico, de gran duración y con resultados satisfactorios.
Facilitamos catálogos e informes.
Concedemos descuentos a Sociedades, Federaciones, etc. por intermedio de este aviso.
Rechace las imitaciones, y exija la legítima Faja LEONARD patentada, que únicamente se vende en:
577, Esmeralda, 577 - CASA LEONARD - Carlos Pellegrini 450
BUENOS AIRES
NO CONFUNDIR

"QUILMES CRISTAL"
LA MEJOR CERVEZA

INDUSTRIA Y COMERCIO

ADUANA DE LA CAPITAL

GIROS Y VENCIMIENTOS

Lista de vapores y fechas de vencimiento del plazo de ocho días que acuerdan las ordenanzas de aduana para la presentación de despachos directos y copias de depósitos que comprenden las mercaderías llegadas en los siguientes vapores:

ABRIL

Vapores	Llegada	Vencimiento	No. de paquete	Punto de descarga	Agente
Wurttemberg	3	11	2212	7a. dig. 4	Delfino
Oliva	3	11	2238	—	H. Stinnes
Hogarth	3	11	2241	—	Lamport
Sergipe	3	11	2242	—	Lloyd Brasileiro
Avila	3	11	2243	—	Pco. Anglo
Mathilda	4	12	2249	—	Moore y Commack
Cervino	4	12	2269	—	Dodero
El Paraguayo	4	12	2270	—	Houlders
Belgrano	4	12	2271	—	H. y Morn
Rhöbolla	4	12	2272	—	Lamport
Andes	5	13	2276	—	Mala Real
Kapitän Ruge	5	13	2277	—	Copola
Florida	7	16	2281	—	L. Nicol
Werra	7	16	2282	—	Arnold
Norte	7	16	2283	—	Sud Atlántica
Navigator	8	16	2285	—	Christophersen
Vauban	8	16	2286	—	Lamport
Bellatrix	8	16	2288	—	Turner
Adan O.	9	17	2287	—	Capagli
Nasmyth	9	17	2290	—	Lamport
Crux	9	17	2349	—	Zúccoli
Capulo	9	17	2350	—	Van Rokelen
Moselle	9	17	2351	4a. dig. 2	Nicol
Dessado	10	18	2358	—	Mala Real

Vencido este plazo incurrirán en la multa del 5 o|o que prescriben los artículos 929 y 955 de las mismas ordenanzas.

RECAUDACION ADUANERA

La aduana de la capital recaudó en el día de ayer por los siguientes conceptos:

Importación	$ 1.223.953.75
Exportación	" 27.207.34
Puerto	" 66.589.25
Total del día	$ 1.317.750.34

Desde el 1o de enero hasta la fecha se han recaudado, por diversos conceptos, pesos 98.740.121.23.

Diferencia a favor del corriente año, pesos 7.076.306.73.

GIROS OTORGADOS

A LA CARGA

Emden, dársena A.
Cervino, Riachuelo.

A LA DESCARGA

Nordpol, dique 4, cabecera norte.
West Segovia, dock sur.
Plaión, dique 1, sección 0.
San Francisco, dique 1, sección 1.
Cheldale, dique 2, sección 2.
Moselle, dique 4, sección 2.
Biela, dique 4, cabecera sur.
Cruz, dique 1, este.
Orla, barraca Merlo.
Uywey Grange, dique 4, cabecera sud.
Aldabi, dique 1, este.
Hollywood, dique 3, este.
Cortona, dique 1, este.

NOTICIAS MARITIMAS

SERVICIO DE CORRESPONDENCIA

A LLEGAR

11 — American Legión, de Norte América y Brasil, con fechas hasta el 22 de marzo.
11 — Conte Verde, de Europa y Brasil, con fechas hasta el 30 de marzo.
13 — Geiria, de Europa y Brasil, con fechas hasta el 26 de marzo.
14 — Ceylan, de Europa y Brasil, con fechas hasta el 22 de marzo.
15 — Highland Pride, de Europa y Brasil, con fechas hasta el 22 de marzo.
16 — Principessa Maria, de Europa y Brasil, con fechas hasta el 25 de marzo.
17 — Infanta Isabel de Borbón, para Brasil y Europa, a las 7.30 (alcance en el puerto a las 11.45).

A SALIR

11 — Andes, para Brasil y Europa, a las 7.30 (alcance en el puerto a las 9.45).
11 — Princesa, para Canarias y Gran Bretaña, a las 15 (sin alcance).
12 — Cabo Palos, para Brasil y Europa, a las 15 (alcance a las 19).
12 — Avila, para Brasil y Europa, a las 18 (alcance sin doble franqueo a las 20).
12 — Hoedic, para Brasil y Europa, a las 19 (sin alcance).
14 — Montevideo Maru, para Brasil, Japón, Centro y Norte América, a las 10 (sin alcance).
14 — Mentor Washington, para Brasil y Europa, a las 9.30 (sin alcance).
14 — La Coruña, para Brasil y Europa, a las 12.30 (sin alcance).

MOVIMIENTO EN EL PUERTO

Entradas — Alemán España, de Hamburgo, con pasajeros y carga, en la dársena norte.
Inglés Deseada, de Liverpool, con 119 pasajeros y carga, en la dársena norte.
Noruego Tercero, de Nueva York, con carga, en el dique 1.
Belga Hainaut, de Amberes, con carga, en el dique 2.
Alemán Abrich, de Bremen, con carga, en el dique 2.
Noruego Ulva, de San Francisco, con carga, en el Riachuelo.
Inglés Gloclifte, de Cardiff, con carbón, en la dársena sur.
Inglés City of Candia, de Oslo, con carga, en Barracas.
Argentino Josefina E., de Río Gallegos, con carga, en la Boca.

Salidas — Argentino Curityba, de la Boca para Bahía Blanca, con carga.
Argentino Buenos Aires, a las 10, de la dársena sur para Magallanes, con pasajeros y carga.
Italiano Giulio Cesare, a las 10, de la dársena norte para Génova, con pasajeros y carga.
Inglés Holbein, del dock sur para Rosario, a cargar.
Inglés Herechel, de la dársena A para Liverpool, con carga.
Finlandés Garryvale, de la Boca para Rosario, a cargar.
Esperados hoy — Inglés Nariva, de Rosario en Barracas, a cargar.
Alemán Minden, de Bremen, con carga, en el dique 3.
Griego Nejegs, de Cardiff, con carbón, en la dársena sur.
Danés Nordpol, d Nueva York, con carga, en el dique 4.
Alemán Emden, de Rosario en el dique A, a cargar.
Norteamericano West Segovia, de Mobile, con carga, en el dique 4.
Inglés Hollywood, de Villa Constitución, a cargar, en el dique 3.
Inglés Cortona, de Glasgow, con carga, en el dique 1.
Inglés Biela, de Nueva ork, con carga, en el dique 4.
Inglés Upwey Grange, de Londres, con carga, en el dique 4.
A salir hoy — Inglés Andes, de la dársena norte para Southampton, con pasajeros y carga.
Francés Hoedic, de la dársena norte para Hamburgo, con pasajeros y carga.
Inglés Author, del dique 1 para Rosario, a cargar.
Inglés Sicily del dique 1 para Villa Constitución, a cargar.
Holandés Parkinan, del dock sur para Rosario, a cargar.

VAPORES FLUVIALES

Esperados — C. de Buenos Aires, de Montevideo.
General Alvear, de Salto.
Berna, de Asunción.
Carmelo, de Carmelo.
A salir — Wáshington, para Salto.
Paris, para Santa Fe.
C. de Buenos Aires, para Montevideo.

SITUACION DE LOS PAQUETES

Mala Real Inglesa—

Alcántara, saldrá hoy de Southampton para ésta.
Arlanza, en viaje de Southampton para ésta.
Asturias, salió el 31 de ésta para Southampton.
Avón, el 3 de Lisboa para Southampton.
Aisles, en el puerto.
Desna, el 4 de Lisboa para ésta.
Deseado, en el puerto.
Almanzora, salió el 21 de ésta para Hamburgo y el 25 de Río Janeiro.
Demerara, salió el 22 de La Plata para Liverpool y el 27 de Río Janeiro.
Darro, salió el 5 de La Plata para Liverpool.

Transatlántica Española—

Infanta Isabel de Borbón, salió el 10 de ésta para Barcelona, el 5 de Río de Janeiro.
Reina Victoria Eugenia, salió el 4 de Barcelona para ésta.

Navigazione Italiana—

Augustus, en Génova.
América, en Génova.
Giulio Cesare, salió el 10 de ésta para Génova.
Orbisa, en Génova.
Formina, en Génova.
Duca degli Abruzzi, en Génova.
Duca d'Aosta salió el 27 de ésta para Génova, el 10, de Río de Janeiro.

Lloyd Sabaudo—

Principe di Udine, en Génova.
Principessa Giovanna, salió el 23 de ésta para Génova y el 27 de Santos.
Conte Verde, salió el 29 de Génova para ésta, es esperado el 9 de Río de Janeiro, con 741 pasajeros.
Conte Rosso, en Génova.
Principessa María, salió el 27 de Nápoles para ésta, con 178 pasajeros.
Conte Biancamano, salió el 28 de ésta para Génova.

Trasatlántica Italiana—

Nazario Sauro, en Génova.
Cesare Battisti, en Génova.
Ammiraglio Bettolo, en Génova.

Hugo Stinnes—

Holm, salió el 10 de ésta para Hamburgo y el 17 de Río de Janeiro, el 4 de Vigo.
General Belgrano, salió el 3 de ésta para Hamburgo.
General Mitre, salió el 21 de Hamburgo para ésta y el 28 de Vigo, es esperado el 12 en Río de Janeiro.

Lloyd Real Holandés—

Geiria, salió el 26 de Lisboa para ésta; es esperado el 5 de Pernambuco.
Zeelandia, salió el 5 de ésta para Amsterdam.
Orania, el 5 de Cherburgo para ésta.
Plandria, salió el 22 de ésta para Amsterdam y el 27 de Río Janeiro.

Lamport y Holt—

Vasbán, salió el 17 de Nueva York para ésta.
Voltaire, salió el 27 de ésta para Nueva York, el 1o. de Río de Janeiro.
Vestris, en Nueva York.

Compañía Triestina—

Saturnia, en Trieste.
Atlanta, salió el 14 de ésta para Trieste, el 2 de Las Palmas.
Belvedere, salió el 21 de marzo de Trieste para ésta.
Martha Washington, en el puerto.

Messageries Maritimes—

Auriguy, en viaje de ésta para Hamburgo, el 9 de Vigo.
Massilia en Burdeos.
Alsina, salió el 16 de ésta para Génova y el 21 de Río de Janeiro.
Mendoza, salió el 27 de ésta para Génova.
Mosella, en el puerto.
Malte, en Hamburgo.
Desirade, en Hamburgo.
Formose, el 2 de Lisboa para ésta.
Eubée, el 4 de Río de Janeiro para ésta.
Lipari, salió el 2 de Pernambuco para Hamburgo.
Pincio, en Génova.
Valdivia, salió el 29 de Génova para ésta.
Lutetia, en viaje de Río Janeiro para Burdeos.

Compañías Hamburguesas—

Antonio Delfino, salió el 28 de ésta para Hamburgo, el 2 de Río de Janeiro.
Cap Polonio, salió el 3 de ésta para Hamburgo.
Bayern, salió el 22 de ésta para Hamburgo y el 27 de Santos.
Monte Sarmiento, en Hamburgo.
Baden, en viaje de Hamburgo para ésta.
Cap Arcona, en Hamburgo.
Cap Norte, en viaje de Hamburgo para ésta.

Lloyd Norte Alemán—

Gotha, en Bremen.
Werra, en el puerto.
Madrid, salió el 28 de ésta para Hamburgo, el 3 de Río de Janeiro.
Sierra Ventana, el 24 de Bremen para ésta y el 28 de Vigo.
Sierra Morena, salió el 4 de ésta para Bremen.
Alvelong, en Bremen.
Sierra Córdoba, salió el 14 de ésta para Bremen y el 18 de Santos.
Sierra Ventana, el 4 de Vigo.

Lines Nelson—

Highland Glen, en viaje de ésta para Liverpool.
Highland Loch, salió el 27 de marzo de La Plata para Londres.
Highland Piper, en el puerto.
Highland Pride, salió el 22 de Londres para ésta.
Highland Laddie, en Londres.
Highland Rover, en viaje de Londres para ésta.

Munson Line—

Pan América, salió el 22 de ésta para Nueva York y el 28 de Río de Janeiro.
American Legión, en viaje de Nueva York para ésta, el 6 de Río de Janeiro.

COMPAÑIA ITALO ARGENTINA DE ELECTRICIDAD

Proveedora de Energía Eléctrica a la Ciudad de Buenos Aires

El que desee conocer las más recientes aplicaciones de la electricidad puede visitar nuestra Exposición, adonde se le mostrarán los más modernos aparatos para la utilización de la energía eléctrica, tanto en el campo de la industria como en las aplicaciones domésticas.

551 CORRIENTES 559

TELEFONOS:
U. T. 5941, 41, 42, 43, 44 y 45 Avenida
C. T. 1254 y 1331 Central.

Los Precios

CAMBIOS

Ayer se cotizaron los cambios de moneda extranjera a los siguientes equivalentes en moneda nacional:

1 libra esterlina	11.40
100 dólares	233.62
100 francos	9.20
100 francos suizos	45.04
100 reichsmarks	55.87
100 liras	12.34
100 francos belgas	32.65
100 pesetas	39.38
100 florines (Holanda)	94.10
100 pesos chilenos	28.65
100 pesos uruguayos	242.27
100.000 reis (Brasil)	28.19

VALOR DE LAS MONEDAS EXTRANJERAS

Al clausurar ayer sus operaciones el Banco de la Nación, vendía y compraba a los siguientes precios:

Una libra esterlina, compra a $ 11.35 y venta a 11.65; 100 dólares, a 235 y 237; 100 francos, a 9.10 y 9.30; 100 francos belgas, a 6.20 y 6.35; 100 francos suizos, a 44.60 y 45.20; 100 pesetas, a 40.20 y 40.70; 100 liras, a 12.50 y 12.70; 100 escudos (Portugal), a 10.70 y 11.20; 100 pesos uruguayos, a 241 y 242.75; 100.000 reis (Brasil), a 27.90 y 28.20; 100 pesos bolivianos, a 82.75 y 83.75; 1 libra peruana, a 5.80 y 9; 100 coronas dinamarquesas, a 61.50 y 62.30; 100 florines holandeses, a 93 y 94.50; 100 coronas suecas, a 61.75 y 62.50; 100 reichsmarks, a 56.20 y 57.50; 100 pesos chilenos, a 27.90 y 28.35; 100 coronas checas, a 6.70 y 7.05; 100 coronas noruegas, a 59.75 y 60.45; 100 yens (Japón), a 106 y 109; 100 leis rumanos, a 3.10 y 3.20; 100 dinares yugoeslavos, a 3.80 y 4.10; 100 zlotys polacos, a 24.70 y 25; 100 pesos paraguayos, a 5.35 y 5.22; 100 chelines austríacos, a 33 y 33.35; 100 dólares del Canadá, a 232 y 229.

TITULOS Y FONDOS PUBLICOS

Cotizaciones corrientes

Cédula Hipotecaria Argentina, ley 8172, a $ 101.30; id. 2a. serie, a 101.20; 3a., a 99.60; 4a., a 99.40; 5a., a 100.30, 6a., a 100.40; 7a., a 99.20; 10a., a 100; 12a., a 100.90; 13a., a 99; 14a., a 99; 15a., a 100.20; 16a., a 100.10; 17a., a 98.70; 18a., a 99; 20a., a 99; 21a., a 99.50; 22a., a 99.50; 23a., a 98.30; 24a., a 98.30; 25a., a 99.80; 26a., a 99.90; 27a., a 98.50; 28a., a 98.50; 29a., a 98.80; 30a., a 98.90; 31a., a 100.20.

Crédito argentino interno 1922, a 98.10; id. 1924, a 99.10; id. 1925 5a., a 98.80.

Crédito interno ley 11.389 1a., a 97.90; 2a., a 97.60.

Empréstito municipal 6 1|2 o|o B, a 100.50; id. C, a 99.70.

Bonos municipales pavimentación, ley 7091 6a., a 89.60; id. 7a., a 89.80.

Pavimentación Buenos Aires 7 o|o, a 97.50.

Buenos Aires 1922, a 85.

Empréstito de conversión 2 1|2 D., a 34.90.

Mendoza 5 o|o oro, a 63.

CAJA DE CONVERSION

Ley 3871, en caja, pesos oro sellado, 495.985.652.660.

Circulación: 1.127.240.092.21 pesos moneda nacional.

Circulación general: 1.420.258.350.65 pesos moneda nacional.

MERCADO DE CEREALES

Precios extremos registrados ayer

Trigo, de $ 11.50 a 9.10; id. inferior, a 8; maíz amarillo, de 8.20 a 7.40; id. colorado, de 8.55 a 8; id. cuarentino, de 9 a 8.35; id. morocho, de 8.10 a 7.60; lino, de 15 a 12; avena, de 10.20 a 8.70; centeno, de 10.50 a 8.50; cebada, de 10 a 9.50; infierior, de 9.15 a 8.50; cebadilla, de 9 a 8.40; alpiste, de 12 a 11.30; semilla de nabo, de 19.50 a 15; id. de alfalfa, de 5.50 a 4.60.

CAMARA GREMIAL DE CEREALES

Cotizaciones oficiales

Trigo — Barleta, base 80 kilos, a pesos 11.55; id. tipo Bahía Blanca, base 78 kilos, a 11.40; id. Bahía Blanca, an, base 80 kilos, a 11.40.

Avena — Dársena, base 78 kilos, a 9.60; id. Bahía Blanca, base 47 kilos, a 9.60.

Lino — 4 o|o cuerpos extraños, a 15.20.

Maíz — Amarillo, a 8.20.

CAMARA GREMIAL DE MOLINEROS

Precios máximos de ayer

Precios oficiales de las harinas y subproductos del trigo:

Harina 000, por diez kilos, a $ 1.94; id. 00, a 1.84; id. 0, a 1.69; id. especial, a 1.54; id. segunda, a 0.90; id. especial exportación, a 1.20.

Rebacillo, por cien kilos, a 7.75; afrecho, a 6.20; afrechillo, a 6.25.

BOLSA DE ROSARIO

Precios oficiales registrados ayer en esta Bolsa:

Trigo — Número 1, base 80 kilos, a pesos 11.55; número 2, base 78 kilos, a 11.15; número 3, base 78 kilos, sin cotización.

Lino — 4 o|o, a 15.10.

Maíz — Amarillo nuevo, a 7.75.

Trigo — Pedigree número 1, a 10.95; número 2, a 10.92 1|2.

MERCADOS DE HACIENDA

Liniers (vacunos)

Entradas de ayer, 9666 cabezas, clasificada así: novillos 3522, vacas 3538 y terneros 2606.

Cotizaciones: Novillos especiales chilled beef, de $ 0.311 a 0.339 el kilo en peso vivo; id. id. para congelar, de 0.296 a 0.306; id. gordos para continente de 0.275 a 0.301; id. generales para consumo, de 0.23 a 0.285; novillitos especiales y excepcionales id., de 0.30 a 0.32; id. gordos id., de 0.26 a 0.28; id. generales id., de 0.18 a 0.24; vacas gordas y especiales id., de 0.245 a 0.261; id. pesadas de grasa id., de 0.22 a 0.235; id. gordas de saladero, de 0.20 a 0.22; id. flacas y de conserva, de 0.12 a 0.184; vaquillonas especiales consumo, de 0.30 a 0.323; id. gordas id., de 0.25 a 0.28; id. generales id., de 0.18 a 0.23; terneros especiales id., de 0.30 a 0.336; id. gordos id., de 0.25 a 0.28; id. generales id., de 0.182 a 0.23; mamones gordos especiales id., de 0.342 a 0.313; id. generales id., de 0.16 a 0.23.

Liniers (porcinos)

Entradas, 1786 cerdos.

Precios corrientes — Capones especiales, de 110 a 130 kilos, de $ 0.50 a 0.53 el kilo en peso vivo; id. mestizos, de 90 a 100 de 0.47 a 0.49; livianos y media gordura, de 0.34 a 0.40; pesados consumo, 130 kilos y arriba, de 0.42 a 0.46; flacos e invernada, de 0.29 a 0.34.

Matanza (lanares)

Entradas, 13501 animales ovinos; existencia del día anterior, 5965.

Precios corrientes por cabeza — Capones pesados de consumo, de $ 16.20 a 20; id. livianos gordos frigorífico, de 11.50 a 16; id. flacos y de conserva, de 9.70 a 10.50; ovejas pesadas especiales, de 13 a 17.70; id. livianas gordas, de 10 a 12.50; id. generales, de 7 a 9; borregos especiales frigorífico, de 13 a 16; id. generales de frigorífico, de 11 a 12.60; id. para mataderos, de 3.80 a 10.50.

MERCADO CIUDAD DE BUENOS AIRES

Precios extremos con que se realizaron ayer las ventas al por mayor:

Verduras y legumbres

Papas (los diez kilogramos), de $ 0.70 a 1.20; batatas, de 0.70 a 1.20; cebollas, de 0.80 a 1.30; arvejas, de 4 a 5; chauchas, de 1.50 a 2.50; porotos de manteca, a 1 a 1.50; id. colorados, de 4 a 5.

Repollos comunes (la docena), de $ 0.20 a 0.40; id. especiales, de 0.80 a 1.20; brócoles, de 1 a 1.50; apio, de 0.50 a 1.20; coliflores, de 1 a 2; cardos, de 3 a 4; coles, de 0.20 a 0.30; zapallitos, de 0.20 a 0.40; berenjenas, de 0.20 a 0.40; choclos, de 0.30 a 0.40.

Acelgas (la docena de paquetes), de pesos 0.20 a 0.30; espinaca, de 0.40 a 0.60; radicha, de 0.20 a 0.30; remolacha, de 0.30 a 0.40; rabanitos, de 0.20 a 0.30; zanahorias, de 0.20 a 0.30; porros, de 0.20 a 0.30; nabos, de 0.20 a 0.30; salsifí, de 0.40 a 0.60; espárragos, de 4 a 5.

Lechuga (el lienzo), de $ 2 a 3; escarola, de 1.50 a 2.50.

Tomates comunes (el cajón), de $ 1 a 2; id. especiales, de 4 a 5.

Ajíes morrones (la bolsa), de 4 a 6; id. cuarentinos, de 2 a 2.50.

Frutas frescas

Bananas, de $ 0.50 a 2 el cacho.

Manzanas norteamericanas Deliciosas (el cajón), de $ 14 a 17; id. id. Jónathan, de 12 a 14; id. norteamericanas en barricas, de 30 a 34; id. chilenas, de 6 a 8; id. del país Cara Sucia, de 8 a 10; duraznos, de 12 a 20; peras de Mendoza, de 12 a 18; id. de Río Negro, de 14 a 22; uva moscatel, de 9 a 12; id. negra, de 7 a 9; id. cerezas, de 7 a 8; naranjas del Brasil, de 22 a 25.

Melones (el ciento), de $ 20 a 30; sandías, de 15 a 25; limones, de 2 a 2.50; granadas, de 3 a 4.

MERCADO DE AVES Y HUEVOS

Precios al por mayor

Gallinas especiales (la yunta), de pesos 4.50 a 5; id. regulares, de 3 a 3.60; id. chicas, de 2.40 a 2.60; pollos grandes, de 3.50 a 4.30; id. medianos, de 2.40 a 2.80; id. chicos, de 1.50 a 1.70; patos criollos, de 2.50 a 3; id. marruecos, de 2 a 2.50; gansos, de 3 a 3.50; pavos especiales, de 11 a 13; id. regulares, de 8 a 9; id. chicos, de 7 a 8; pavitas, de 5.50 a 6.50; pichones de palomas, de 0.25 a 0.35.

Huevos (la docena), de $ 0.98 a 1.

MERCADO BULLRICH

(Pescados y mariscos)

Cotizaciones del día: Corvina de Montevideo (el cajón), de $ 8 a 10; pescadilla id., de 10 a 12; corvina de Mar del Plata, a 10; pescadilla id., a 14; anchoas, de 22 a 25; pargos, a 8; mejillones grandes, de 14 a 15.

Lenguados (el kilo), a $ 0.60; tarariras, a 0.35; bogas, a 0.60; pejerrey filet, a 1.30; id. chico, de 0.9 0a 1; caracoles, a 0.80; lisas, a 0.35.

Sábalos grandes (la docena), a $ 3; id. chicos, a 1.

MERCADO CENTRAL DE FRUTOS

Precios al por mayor

Lana — Cruza fina, a $ 17 los diez kilos; de San Julián, cruza fina, a 20; de Península, fina y cruza fina, a 19; de Santa Cruz, cruza fina y mediana, a 16.70; segunda esquila, cruza fina y mediana, a 16.50; cruza gruesa, a 14.30; de Entre Ríos, a 18.50.

Pieles lanares — Cruza fino y mediano, a $ 1.35 el kilo; desecho, a 1.15; estación, a 1.15; de Corrientes, estación, a 1.40; cortos, a 1.10; pelado, a 0.80; salados, a 3.30; corto y pelado, a 1; borregos, a 1.

Cueros — Vacunos, a $ 21 los diez kilos; salados, a 1.10 el kilo; desecho, a 20.70 los diez kilos; nonatos, a 17.70; potros, a 10.80 cada uno.

Cerdas — A $ 21.50 los diez kilos; colas, a 32.

Pieles — Cabras, a $ 21 los diez kilos.

Sebo — Derretido, a $ 3.70 los diez kilos.

MERCADO DE PASTO

Precios de venta — Pasto alfalfa en fardos grandes, de $ 33 a 64 los mil kilos; id. id. chicos, de 30 a 64; id. mezcla, de 28 a 50.

CARBON Y LEÑA

Precios sobre vagones en las estaciones Buenos Aires, Retiro Norte, Colegiales, etc.

Leña — Quebracho colorado: campana de medida, de $ 30 a 32 los mil kilos; id. id. en tortas, de 33 a 34; id. id. astillada, de 36 a 37.

Carbón — Quebracho blanco, de primera, de $ 75 a 80 los mil kilos; id. de segunda, de 66 a 72.

MERCADO DE PAPAS

Entradas: de Rosario, por Retiro, ferrocarril Central Argentino, 4132 bolsas de la variedad norteamericana laga; de Rosario, por Retiro, Central Córdoba, 1060; de San Juan y Mendoza, po Retiro, Pacífico, 1910; de Rosario, por estación Buenos Aire, ferrocarril Compañía General, 2134; de la zona oeste, por la misma estación, 1292, y de la zona oeste, por estación Casa Amarilla, ferrocarril Sur, 2475.

Precios correspondientes: de $ 0.65 a 0.75 los diez kilos; de 0.65 a 0.70; de 0.60 a 0.65; de 0.68 a 0.75; de 0.73 a 0.75, y de 0.70 a 0.80.

Tintorería MARTINEZ

Limpiar y planchar 1 traje $ 4
" " Teñir 1 " " 7

SE DA VUELTA A TRAJES Y SOBRETODOS

VICTORIA 942
U. T. 4681 RIVADAVIA

CHAPAS

Grabados y sellos de goma. Placas de bronce, chapas esmaltadas, fechadoras y numeradoras.—SAENZ PEÑA 153.—U. T. 0512 Rivadavia
P. BARREIRO — Buenos Aires

Casa especial en ropa para TRABAJO y para el CAMPO

Fundada en 1883

Aux Charpentiers
MEXICO 1302

Unica telefónica 4161, Rivadavia

Trajes en brines azules y de colores varios
Modelos especiales para cada oficio
Confección inmejorable :: Costuras dobles
SASTRERIA — ROPERIA — CAMISERIA
SOMBRERERIA · CUELLOS · CORBATAS
CAMISETAS · PAÑUELOS · MEDIAS, etc.
Enviamos Catálogo y muestras gratis

Maynard & Févre — Sucesores de Luis Pot & Maynard

Todo pedido de catálogo es atendido de inmediato por consiguiente, si no es recibido por el interesado en seguida sírvase solicitarlo nuevamente.

Ferro

A 0.50 DISCOS DOBLES liquida la acreditada "Casa Chica"

Cambio discos usados por otros también usados, cobrando 0.30 por el canje de cada uno; continuamente discos nuevos para seleccionar

DISCOS ROTOS "no Columbia" damos por NUEVOS

ULTIMAS NOVEDADES PAGAMOS $ 0.80 AL KILO. EN EFECTIVO $ 0.60

COMPOSTURAS Gramófonos - Victrolas - Mecanismos "Ward". MECANICO EXPERTO

"CASA CHICA" de A. Ward, Salta 674-676 BUENOS AIRES U. T. 0141 Rivad.

PROFESIONALES

MEDICOS

SECRETAS - PIEL

Tratamiento de las enfermedades venéreo-sifilíticas, génito-urinarias, impotencia viril. PIEL: eczema, psoriasis, lepra, etc., con el específico DERMIKAL. — Abonos económicos.
Clínica "Dr. CANTARELL"
LAVALLE 932 — De 17 a 21 horas.

Dr M. CORNERO

Ex director del Hospital Naval
ATIENDE ESPECIALMENTE
Venéreas - Sífilis
ABONOS
PRIMERA CONSULTA, GRATIS
CORRIENTES 1737
De 9 a 11 y de 17 a 19

Dr. Enrique Dickmann

Enfermedades internas, señoras y niños. Salta 221, de 13 a 16 horas. U. T. Mayo 1216.

Dr. ENRIQUE MOUCHET

MEDICO

Enfermedades internas, nerviosas y avariosis. Profesor de la Universidad. Pasteur 532. U. T. 47 Cuyo 6119. Consultas: martes, jueves y sábados, de 14 a 16.

DR. BANCALARI

Del hospital Durand. Piel. Venéreas. Avariosis. Aplicaciones de Radium en tumores. Diatermia y Electro-Coagulación. — Paraná 1022, de 15 a 18.

DENTISTAS

Dr. ADOLFO DICKMANN

DENTISTA

Enfermedades de la boca y de los dientes. — Callao 626 (tercer piso). — U. T. 44 Juncal 0705. Consultas: de 13 a 15 y en horas convenidas previamente.

CLINICA DENTAL POPULAR

DEL CIRUJANO DENTISTA
J. M. SOSA
EXTRACCIONES SIN DOLOR

y todos los demás trabajos dentarios en general. — Taller mecánico en la casa. Trabajo esmerado y precios módicos. Horario: de 9 a 12 y de 14 a 20. Calle PATRICIOS 301, esquina Diamante. U. T. 31 Barracas 2109

Dr. Juan Chertkoff

Dentista cirujano del Hospital Alvear. — Consultas, de 14 a 19. — SARMIENTO 1814. En Talleres, F. C. S.: Pavón 6153, de 9 a 12.

ABOGADOS

Dr. ARTURO VERA

ABOGADO

Asuntos civiles, comerciales y criminales en la capital y provincia de Buenos Aires. Buenos Aires: Cangallo 1372. U. T. 33 Mayo 4023. — QUILMES: Mitre 402

JOSE E. PFLEGER

ABOGADO
PERITO MERCANTIL

Asuntos civiles, comerciales y criminales. Tucumán 1335 (2o. piso). U. T. 6731 Mayo

HUMBERTO BARRAZA

ABOGADO

Asuntos judiciales en la Capital Federal y provincia de Buenos Aires. — Estudio: Ayacucho 336. C. F. — U. T. Cuyo (47) 1693

GUIDO CASAZZA

ELECTRICIDAD Y MECANICA

Conservación de ascensores. Oficina técnica, Liniers 773. — Taller, Liniers 673. U. T. 4314 Mitre.

TALLER DE RELOJERIA

Se garantiza el trabajo y se hace con prontitud y esmero
LANTA FE 1450 — JUAN SINAGHI

EDICTOS JUDICIALES

Por orden del juez doctor Gastón Felos herederos o acreedores de don CLAUDIO BALTASAR o CLAUDIO B. CARLE, derico Tobal, llámase por treinta días a cuyo juicio tramita por la secretaría número 11. — Buenos Aires, marzo 14 de 1928. — Rodolfo Mendonça Paz, secretario. V|14|4.

Por disposición del señor juez de la instancia en lo civil, de la capital federal, doctor Gastón Federico Tobal, se cita, llama y emplaza por el término de treinta días, a contar desde la primera publicación del presente, a todos los que se consideren con derecho a los bienes dejados por fallecimiento de don ELIAS MIGUEL JOSE, ya sean como herederos o acreedores, para que, dentro de dicho término, comparezcan por ante su juzgado y secretaría del que suscribe, a deducir sus acciones en forma, bajo apercibimiento de lo que hubiere lugar por derecho. — Buenos Aires, 20 de marzo de 1928. — Adrián Fernández Mouján, secretario. v. 19|4|28.

Por disposición del señor juez de primera instancia en lo civil doctor M. de Vedia y Mitre (juzgado 5, secretaría 28), llámase durante treinta días a los que se consideren con derecho a los bienes dejados por fallecimiento de don ANTONIO CESAR BOVARI. — Buenos Aires, 22 de marzo de 1928. — Doctor Francisco D. Quesada, secretario. V|26|4.

Por disposición del señor juez de la instancia en lo civil, de la Capital Federal, doctor Gastón Federico Tobal, se cita, llama y emplaza por el término de treinta días, a contar desde la primera publicación del presente, a todos los que se consideren con derecho a los bienes dejados por fallecimiento de doña TERESA MENDIOROZ DE BOSCO, ya sean como herederos o acreedores, para que, dentro de dicho término, comparezcan por ante su juzgado y secretaría del que suscribe, a deducir sus acciones en forma, bajo apercibimiento de lo que hubiere lugar por derecho. — Buenos Aires, 29 de febrero de 1928. — Doctor Carlos Alberto Alcorta, secretario. v. 3|5|28.

El señor juez de la instancia en lo civil de la capital de la república doctor don Argentino G. Barraquero, ha dispuesto se cite, llame y emplace por el término de treinta días contados desde la primera publicación del presente, a todos los que se consideren con derecho a los bienes dejados por FELIX MERLO y JOSEFA o JOSEFINA COLOMBERO DE MERLO, ya sean como herederos o acreedores, para que dentro de dicho término comparezcan a deducir sus acciones en forma por ante el juzgado a su cargo No. 9 y secretaría del que suscribe No. 53, bajo apercibimiento de lo que hubiere lugar por derecho. — Buenos Aires, diciembre 16 de 1927. — Dr. Manuel C. Olmos, secretario. v. 5|5|28.

Por disposición del señor juez de primera instancia en lo civil de la capital de la república doctor don Mariano de Vedia y Mitre, se hace saber, por el término de tres días, que JOSE RAMON ha solicitado del juzgado autorización para agregar el apellido Pérez a su nombre. — Buenos Aires, marzo quince de 1928. — Doctor Manuel A. Goñi, secretario. V|13|4.

MANIQUI

La France Ortega
B. MITRE 1123
GAONA 156
La más importante fábrica de América
BUENOS AIRES

MIGUEL NAVAS

CONTABILIDADES POR HORAS
Cangallo 2072 — Bs. Aires

REMATES

FURST ZAPIOLA y Cía.

837 QUINTAS Y LOTES
Con 15.000 ladrillos GRATIS

Quintas con ladrillos gratis.— 837 quintas y lotes a 40 minutos de Constitución, rodeando los andenes y estación Glew, en la línea principal del F. C. Sud, con 37 trenes diarios. Base de los lotes, 1 peso por mes. Base de las quintas, 5 pesos cada una por mes, todo en 100 mensualidades. Con 15.000 ladrillos gratis a cada comprador!

EL DOMINGO 15 de abril, a las 14, tren gratis de Constitución, con parada en Avellaneda y Temperley. Soliciten planos en los mismos terrenos: en Avellaneda, avenida Mitre 2877; en Temperley, calle Avellaneda No. 2; en Brasil 1100 esquina General Hornos; en Pedro Mendoza y Almirante Brown o en nuestra casa, Reconquista 579. — Furst Zapiola y Cía. V|15|4.

V. P. CACURI

JUDICIAL — Terreno en Villa Urquiza. Iberá esquina Galván. Lote 1. Manzana B. Mide 9m02 de frente a Iberá, 6 m. en la ochava, 7m39 sobre Galván, 15m70 en el costado SE. y 14m41 en el SO.

Base, $ 866.66.

Sucesión de José Santiago Scotto. Juzgado del Dr. G. Tobal. Secretaría del Dr. C. A. Alcorta Seña, 8 o|o. Comisión, 2 o|o. Remate: Domingo 15 de Abril, a las 14 horas, allí. Informes, Rivadavia 827. — V. P. Cacuri. v. 14-4.

MENDEZ & BOLLINI

JUDICIAL — Con retasa. En Florida (F. C. C. A.). Terreno esquina, a 1 cuadra de la estación. — Calle Ayacucho (adoquinada) esquina a Urquiza. Lote 18 de la manzana F. F. Mide: 25m14 a Ayacucho, por 12m99 a Urquiza. Base retasada en un 25 o|o. $ 2.193.28 c|l.

EL DOMINGO 15 DE ABRIL, a las 18, sobre el mismo, lo remataremos por orden del señor juez de lo civil Dr. Gastón Tobal, en la sucesión de Don Mauricio Manuel Lair, que tramita por la secretaría del Dr. Ayarragaray. Escritura ante Don A. Wuille Bille. 8 o|o de seña y a cuenta de precio y 2 o|o de comisión. Más datos a nuestra casa, Bolívar 160. — Méndez y Bollini. v. 14|4|28.

GRABADOS, SELLOS DE GOMA E IMPRENTA
ENRIQUE BARÉS

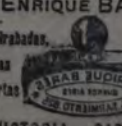

Chapas Grabadas, Esmaltadas para Puert

Teatros - Conciertos - Cinematografía

Aplazóse hasta mañana el estreno del Smart

La compañía nacional de comedias y sainetes de Marcelo Ruggero que actúa en el teatro Smart, ha resuelto, contrariamente a lo que estaba anunciado, no realizar hoy el estreno de la pieza en tres actos, original de Carlos Schaefer Gallo y Juan Fernández "Hopa, hopa, hopa".

Esta novedad subirá a escena, salvo decisión contraria, de último momento, recién mañana.

A esta obra seguirán en orden de estrenos "El teniente Peñaloza" de Alberto Vaccarezza y "El gallo que no cacareó", de Ricardo Hicken.

La dirección del teatro Smart ha aceptado, además, dos nuevas obras: la primera, es de Antonio Botta, y se titula "Gringo, pero buen sastre", perteneciendo la otra, "Fachabella", a Agustín Fontanella.

La temporada lírica en el Politeama

A bordo del Conte Verde llegarán mañana a nuestro puerto los cantantes que integran la compañía lírica contratada por la empresa Salvati para el teatro Politeama.

De acuerdo a lo que anunciamos oportunamente, el debut se realizará el próximo sábado bajo la dirección del maestro Gino Puccetti, con la conocida ópera del maestro Verdi "Aída". El papel de protagonista estará a cargo de la soprano Fidelia Compiña, conocida ya por nuestro público por su actuación en el teatro Colón.

Para el segundo espectáculo de la lírica del Politeama se cantará "Rigoletto", en cuya partitura será protagonista el barítono Julio Fugossi, una de las más destacadas figuras del elenco, por el renombre con que viene precedido, habiendo actuado con mucho éxito en los principales teatros de Italia y recientemente en Ginebra, en donde este artista ha merecido los juicios favorables de la crítica.

"Mateo", en el Cómico

Recordamos que en la segunda sección nocturna de hoy la compañía nacional de comedias y sainetes que al frente del primer actor Luis Arata actúa en el teatro Cómico, repondrá la conocida pieza en tres cuadros de Armando Discépolo titulada "Mateo", en la cual Luis Arata tendrá a su cargo el papel principal.

Como es sabido, esta pieza obtuvo, con motivo de su estreno, un gran éxito de público, sosteniéndose por mucho tiempo en el cartel.

Una novedad en el Odeón

Esta noche, a las 21.15, la compañía alemana de comedias que dirige Jorge Urban ofrecerá en el teatro Odeón su novena función de abono, estrenando la comedia en tres actos titulada "Liebelei" (Amorcillo), original de Arthur Schn Tizler, y en la que intervienen las principales figuras del elenco, esperándose repetir ahora el éxito que consiguió al ser representada por primera vez en su país de origen, donde mereció unánimes elogios de prensa y público.

El cartel de la Opera

Repitióse ayer en el teatro de la Opera, por la compañía dramática italiana Menicelli-Migliari-Pescatori, la comedia de Berr y Berneuil, "Mademoiselle Flûte".

El sábado por la noche anuncia esta compañía el estreno de la comedia en tres actos de Pedro Angelo Mazzolotti, titulada "¿Sei tu l'amore?"

Mientras tanto vienen realizándose ensayos de "Il marito segreto", una comedia con ilustraciones musicales de Eduardo Nulli.

Asociación Filarmónica Argentina

Esta noche, a las 21.30, la Asociación Filarmónica Argentina, celebrará su asamblea general ordinaria, en el local de la calle Sarmiento 821.

Durante la sesión será tratado el siguiente orden del día: a) Consideración de la memoria y balance del último ejercicio. b) Elección de presidente, vicepresidente, tesorero, 3 vocales y 3 suplentes. c) Designación de 2 socios para firmar el acta.

Exámenes en el Colón

La dirección de nuestro primer coliseo nos comunica que el próximo jueves 12 del corriente, a las 21.30, se iniciarán los exámenes del concurso anunciado para optar a dos puestos vacantes de primeros violines y dos de contrabajo de la orquesta estable del teatro Colón.

"El demonio fué antes ángel", en el Marconi

Durante toda esta semana se ensayará en el teatro Marconi con empeño, la comedia de Jacinto Benavente, denominada "El demonio fué antes ángel", cuyo estreno en Madrid conquistó grandes simpatías entre el público y la prensa española.

Dada la responsabilidad que significa el dar a conocer en nuestra capital un éxito de Benavente, la compañía de Concepción Olona se esmera en la preparación de la obra, a fin de reeditar aquí el suceso que constituyó en Madrid su primera representación.

Hasta el estreno, que posiblemente se realizará en la próxima semana, el cartel del Marconi será variado varias veces.

La primera renovación se realizará el sábado con "Fedora" de V. Sardou.

Las actividades de la compañía Díaz-Perdiguero

El conjunto español a cuyo frente actúa con buen éxito en el Avenida la actriz Mercedes Díaz y Arsenio Perdiguero, se halla en una época de intensa labor

A la reposición de "Pastor y borrego", de García Alvarez y Muñoz Seca, realizada ayer en la sección vespertina, seguirá hoy, a la misma hora, la de "El ama de la casa", y para la noche se anuncia la reprise de "Mi hermano y yo", de los hermanos Alvarez Quintero.

Por último, el sábado clausurará esta semana tan activa con el estreno de "Un buen mozo", reciente éxito en Madrid.

En el Coliseo habrá espectáculos circenses

Confirmando nuestra información de ayer, adelantamos a los lectores que en el teatro Coliseo actuará próximamente el circo berlinense Deinke-Havel, cuyo elenco consta de 50 artistas de variedades con una nutrida troupe de animales amaestrados, en su mayoría pequeños.

Una de las novedades con que cuenta esta troupe será la presentación de una serie de pantomimas, con las cuales se piensa renovar el éxito del género entre nosotros. Desea también la empresa hacer funcionar su pista acuática aprovechándola para algunas de dichas pantomimas.

La compañía embarcará en Bremen dentro de breves días en uno de los grandes vapores del Lloyd Alemán para poder debutar en Buenos Aires a mediados del próximo mes de mayo, quedando así inaugurada la temporada oficial del Coliseo.

Este teatro es el único que tiene la pista en el centro de la platea, lo que permite apreciar el espectáculo con gran comodidad y desde cualquier sitio.

Dado el interés que despierta esta clase de espectáculo en las familias, la empresa ha resuelto abrir un abono solamente a palcos y plateas en cuanto se embarque la compañía.

Para la Casa del Teatro

Días pasados noticiamos acerca del ofrecimiento hecho por el Centre Català, hecho a la dirección de la Casa del Teatro, y que ésta aceptó gustosa, de realizar una función teatral a beneficio de la Casa del Teatro, la cual se realizará en el salón de fiestas de dicha institución, Chacabuco 863, el sábado próximo.

El cuadro escénico del Centre Català tendrá a su cargo la representación de la obra en un acto del conocido autor González Castillo, titulada "Cómo se hace un drama", y el drama en dos actos "El pati blau", de Santiago Rusiñol.

Completarán el programa diversos números de música coral catalana, interpretados por la escuela de música del Centre, que dirige el maestro Pedro Bosch.

Estrenaron anoche en el Variedades

Como segunda novedad de la temporada que realiza en el teatro Variedades la compañía de revistas que encabezan Daglio, Pissano y Paoli, subió a escena ayer, en la sección vermouth, y repitióse en la segunda de la noche, una nueva bataclánica revista titulada "La vida es un chárleston".

Esta nueva producción no revela ninguna tendencia de renovación en los que la compusieron, los que se han limitado a reproducir los eternos motivos que se vienen explotando desde la aparición de este género teatral en nuestros escenarios.

"La vida es un chárleston" compartirá el cartel del Variedades con la revista del debut, "Aquí vuelve la alegría".

Berta Singermann representará una obra judía

La celebrada obra dramática judía, titulada "El dibbuk", de An Ski, escritor hebreo, será ofrecida al público de Madrid por una compañía cuya figura central será la conocida declamadora Berta Singermann.

Según las informaciones llegadas, el elenco que rodeará a la Singermann será de positivos méritos, pues los nombres de sus integrantes gozan de prestigio.

Un pintor polaco de renombre ha sido encargado de la confección de las decoraciones para esta compañía que ofrecerá solamente una corta serie de funciones.

La próxima temporada de Vilches en el Odeón

La compañía española de comedias que dirige el primer actor Ernesto Vilches embarcará pasado mañana en Vigo a bordo del transatlántico "Alcántara", que tiene anunciada su llegada a nuestro puerto para el 29 del actual.

La compañía Vilches, después de una brillante actuación en Madrid, pasó a Valencia, Barcelona, Coruña y terminó su "tournée" en el puerto de embarque con dos funciones extraordinarias.

En el teatro Odeón se cerrará mañana el abono a las funciones que la compañía Vilches ofrecerá durante su temporada a iniciarse, como hemos dicho, el miércoles 2 de mayo.

NOTAS CINEMATOGRAFICAS

Los films de la Producers Distributing Corporation—

El representante de la casa Max Glückamann en Estados Unidos, Jacobo Glücksmann, acaba de informar telegráficamente que ha dirigido toda la última producción de la conocida editora Producers Distributing Cov., dirigida por el conocido director Cecil B. de Mille.

Comprende la adquisición alrededor de 40 producciones, algunas de tanta importancia como "El rey de los reyes", la película magna de Cecil B. de Mille.

Esta obra ha sido considerada como uno de los esfuerzos más grandes que haya realizado la cinematografía moderna.

Se cuenta, además, las siguientes grandes películas: "Supervisadas", por Cecil B. de Mille; "The Unknown Soldier", por Margarita de la Motte, "Alaskan Adventures", por Art Young; "Angel of Broadway", por Leatrice Joy; "The Skyscraper", por William Boyd; "The Night Flyer", por el mismo; "The Main Event", por Vera Reynolds; "The Leopard Lady", por Paqueline Logan; "Midnight Madness", por Jetta Goudal; "Stand and Deliver", por Rod La Roque; "The Fighting Eagle" y "Hold'em Yale", por el mismo; "The Blue Danube", por Leatrice Joy; "Craig's Wife", "Dress Parade", por William Boyd; "The Forbidden Woman", por Leatrice Joy; "Chicago", por Phyllis Haver; "The Wreck of the Hesperus", por Virginia Bradford; "The Menage", por John Boles; "The Red Mark", dirigida por James Cruze.

Oportunamente serán ampliados los detalles de esta importante transacción.

Claudio Arrau al Odeón

El aplaudido pianista chileno ganador del premio internacional de Ginebra, Claudio Arrau, llega mañana a nuestro puerto a bordo del trasatlántico "Conte Verde", habiendo preparado su primer concierto en el teatro Odeón para el martes 17, a las 17'30 horas.

Notas breves de la First National—

Harry Langdon también puso fin a "The Chaser", comedia cómica.

—"Burning Daylight", una de las obras más vigorosas del célebre Jack London, ofrece al viril Milton Sills una de sus más brillantes oportunidades de intérprete.

—Billie Dove está trabajando activamente en "El corazón de una bataclana", cuyo argumento se desarrolla entre bambalinas. Dirige este film John Francis Dillon.

—Están muy adelantados los trabajos de "Lilac Times", película en la que desempeña el papel de la protagonista Colleen Moore teniendo con "paternaire" a Gary Cooper.

—Frances Hamilton, joven de la principal sociedad de Pasadena, California, quien no obstante sus pocos años, ha recorrido el mundo, ha sido contratado por la First National.

—"The Love Mart" que se tituló primeramente "Lousiana" y que tiene a Billie Dove Noah Beery y Gilbert Roland como protagonistas, se ha estrenado con éxito. Dirigió este film el conocido George Fitzmaurice y según crónicas periodísticas es ésta una de sus obras más coloridas y vigorosas.

—"Her Wild Oat", por Colleen Moore se pasaba, a la salida del último correo, en varias de las ciudades más importantes de los Estados Unidos. Es una de las comedias de la graciosa actriz cómica que más gusta.

Cada vez Mejor

"Los Gobelinos"

★ ARTÍCULOS PARA TAPICERÍAS ★

125 FLORIDA 139

Especialistas

en: Todo trabajo relacionado con el Arreglo y Decoración del Hogar

Pídanos presupuesto

pues tenemos interés en servirle bien.

Obtenga lo mejor por su dinero

renovación constante de:

Cretonas - Damascos
Felpas y Terciopelos

Supremacía

alcanzada en un cuarto de siglo

en: Cortinas, Visillos, Stores de calidad y alta novedad.

Una variedad selecta de distinción

totalmente nueva de: Carpetas para mesa, Mueblecitos, Pies, Pantallas, Arañas, Almohadones, Acolchados, Colchas, Frazadas, Gobelinos, Pasamanería, Artículo Dorado, Mallas, Encajes, Madrás, Sedas, Tules, Bronces, Tela Antigua, etc. etc.

Nuestros precios siempre razonables

Haga Vd. de su hogar una mansión dichosa mediante un crédito en: "Los Gobelinos"

LA TAPICERIA MEJOR SURTIDA DEL MUNDO

ESPECTACULOS TEATRALES Y CINEMATOGRAFICOS

TEATROS

AVENIDA — Compañía de comedias. — Hoy, a las 18: El ama de la casa. A las 21.30: Mi hermano y yo. Platea, $ 1.50 y 2.50.

LICEO — Compañía Dealessi-Ratti. — Hoy, a las 18.15, a las 21 y a las 23.15: ¡Mi tía está chiflada! A las 22.15: La clase media. Platea, $ 1 por sección.

MARCONI — Compañía Concepción Olona. Hoy, a las 18: Rosas de pasión. A las 21.30 beneficio: La jaula dorada, ¡Credo amargo! Platea, $ 1.50 y 2.50.

MAYO — Compañía Julio Sanjuán. — Hoy, a las 18.15: La señorita Angeles. A las 21.15: El sexo débil. A las 22.15: La coma es un punto. Platea, $ 1.50, 1 y 2.

NUEVO — Compañía Roberto Cassux. — Hoy, a las 18.15, a las 21.15 y a las 23.15: El cañón catalán. A las 22.15: El mundo y yo no estamos de acuerdo. Platea, pesos 1.20 por sección.

COMEDIA — Compañía Rivera-De Rosas-Franco. — Hoy, a las 18 y a las 21: Amo a una actriz. Platea, $ 3.

NACIONAL — Compañía Carcavallo. — Hoy, a las 18.15, a las 21 y a las 23.15: Nunca es tarde cuando la dicha es buena. A las 22.15: ¡Gaucho! Platea, $ 1.20 por sección.

SAN MARTIN — Compañía de revistas. — Hoy, a las 18.15, a las 21 y a las 23.15: Bananas... banapas y ananás. A las 22.15: La revista está loca. Platea, $ 1 sección.

SMART — Compañía Marcelo Ruggero. Hoy, a las 18.30 y a las 23.15: El náufrago Vicenzo. A las 21: ¡El que nace puntiagudo no puede morir cuadrao! A las 22.15: 5 por 8 40... te espero en la lechería. Platea, $ 1 por sección.

PUEYRREDON — Compañía argentina. — Hoy, a las 18.30 y a las 21.15: ¡Yo nunca voy muerto! A las 23.20: Hojas del árbol caídas... A las 23.25: El cabo Quijote. Platea, $ 0.60 por sección.

BUENOS AIRES — Compañía E. Muiño. — Hoy, a las 18.15, a las 21 y a las 23.15: ¡El cabo Rivero! A las 22.15: Conservatorio Belmotti. Platea, $ 1 por sección.

COMICO — Compañía Luis Arata. — Hoy, a las 18.30 y a las 22.15: Adiós, juventud. A las 21.15: Las golondrinas. A las 22.15: Mateo (reprise). Platea, $ 1 por sección.

ODEON — Compañía alemana G. Urban. Hoy, a las 21.15: Liebelei (estreno). Platea, $ 5.

BOEDO — Compañía nacional V. Sabatto. Hoy, a las 18.30: ¡Crucificados! A las 21: La rosa de hierro, Los cardales, Juancito de la Ribera.

ARGENTINO — Compañía Parravicini. — Hoy, a las 21.15: Acto de concierto, Una hija. Platea, $ 2.50.

VARIEDADES

PARQUE JAPONES — Leandro N. Alem y Callao. Grandes atracciones. Entrada $ 1 niños 0.50.

EMPIRE THEATRE — Corrientes y Maipú. Todos los días tarde y noche, variado programa cinematográfico.

CASINO — Maipú 536. Variedades. — Hoy, a las 20.45: Gran éxito de las nuevas atracciones: The Velascos, Gaudot, León y Kiki, Weimon Duo, Ben-Beno, Stanley y toda la compañía.

SKATING FLORIDA — Florida 156. Todos los días, secciones de mañana, tarde y noche.

CINEMATOGRAFOS

CINE ELECTRIC PALACE — Layalle 836. Tres grandes orquestas. Funciones tarde y noche todos los días.

CINE ETOILE — Corrientes 2759. Funciones diarias tarde y noche.

CINE BRISTOL PALACE — Independencia 3618. — Espectáculos familiares. —

CINE MITRE — Boedo 937. Funciones y estrenos diarios, tarde y noche.

CINE LOS ANDES — Boedo 779. Funciones tarde y noche. Tres orquestas. — Hoy: La duquesa de Folies Bergere, El pájaro negro, A macho... macho y medio, Tenga cuidado, Arrastrado al mar.

CINE GLORIA — Avenida de Mayo 1231. Continuado desde las 14 a las 19.45 todos los días y domingo de tarde.

SELECT BUEN ORDEN — Bernardo de Irigoyen 1521. Funciones tarde y noche.

CINE PABLO PODESTA — Rioja 2045. Funciones tare y noche todos los días.

NACIONAL PALACE — San Juan 1461. Dirección, M. Glükemann. U. T. 1721 Cuyo.

CINE DEVOTO — Nueva York 3116. Funciones los martes, jueves, sábado y domingo tarde y noche. — Mañana: El galán irresistible, por Norman Kerry y Lois Wilson; La aventurerita, por Vera Reynolds y Victor Varboni.

CINE FENIX — Rivadavia 7802. Funciones todos los días, tarde y noche.

CINE CABILDO — Cabildo 2347. Cine de las familias. Orquestas jazz band y típica.